

Direzione Sanitaria Aziendale
Dipartimento di Prevenzione

Il quadro epidemiologico della pandemia da SARS-CoV-2 evidenzia un ulteriore incremento della circolazione virale, sostanzialmente in linea con quanto si osserva a livello regionale e nazionale. Il precedente più significativo trend incrementale dei contagi è verosimilmente da correlare con la diffusione delle nuove varianti Omicron BA.4 e BA.5. Non possono escludersi futuri incrementi determinati dalla fine della stagione calda, dalla ripresa di tutte le attività lavorative e scolastiche, nonché dall'emergenza di nuove varianti, tra cui la BA.2.75 inizialmente isolata in India e in alcuni Paesi europei e più recentemente anche in Italia. Tale situazione suggerisce il mantenimento delle attuali strategie di tracciamento, identificazione e monitoraggio delle catene di contagio, che ad oggi risultano efficaci. **Da segnalare che l'attività di contact tracing, come previsto dalla normativa vigente, viene regolarmente svolta e tutti i casi comunicati dalla Regione Abruzzo e dai Laboratori di Riferimento vengono tempestivamente riscontrati. Si provvede pertanto, nella stessa giornata, a contattare i nuovi casi positivi e a comunicarne la positività al rispettivo MMG/PLS, al Prefetto della Provincia di Chieti, ai Sindaci dei comuni di residenza e alla ASL o Regione di domicilio per i casi domiciliati fuori dal territorio di competenza della ASL 202.**

Casi COVID-19 comunicati dal 01/03/2020 al 02/10/2022		Casi COVID-19 comunicati dal 30/12/2021 al 02/10/2022	
PROVINCIA	N. DI CASI	PROVINCIA	N. DI CASI
1-AQ	113.820	1-AQ	88.826
2-TE	134.623	2-TE	109.143
3-PE	131.735	3-PE	107.468
4-CH	160.352	4-CH	134.506
5 -Fuori Regione	12.361	5-Fuori Regione	12.361
6- In fase di verifica	8.410	6-In fase di verifica	8.410
TOTALE	561.301	TOTALE	460.714

Dal 30/12/2021 al 02/10/2022 sono stati lavorati 134.506 casi di COVID-19 e si è provveduto alla riammissione in comunità di 136.538 casi, comprensivi di quelli residenti nel territorio ASL 202, ma domiciliati presso altre Province, ai quali è stata rilasciata la relativa certificazione di guarigione con contestuale aggiornamento del Green Pass. Va peraltro segnalato che si è provveduto all'aggiornamento del Green Pass rafforzato anche per altri casi, tra cui quelle che avevano effettuato il periodo di isolamento in altra Provincia, per un totale di 141.250 certificazioni di guarigione generate.

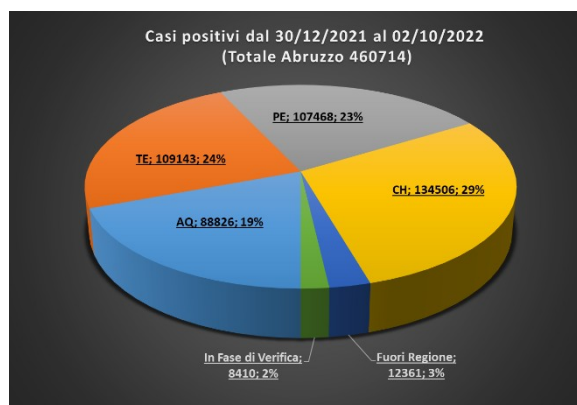

Dall'inizio della pandemia, cioè dal mese di marzo 2020 e fino al 02/10/2022 sono stati comunicati e lavorati dal Dipartimento di Prevenzione della ASL Lanciano Vasto Chieti, 160.352 casi COVID 19, come dalla tabella, desunta dai report giornalieri forniti dalla Regione

Abruzzo. Di questi casi va tuttavia sottolineato che ben l'84% dei casi totali, pari a 134.506, sono stati relativi al periodo 30/12/2021 – 02/10/2022 e inoltre, nello stesso periodo, la ASL Lanciano Vasto Chieti ha lavorato mediamente 32.694 casi COVID 19 in più rispetto alla mediana delle altre tre ASL della Regione Abruzzo.

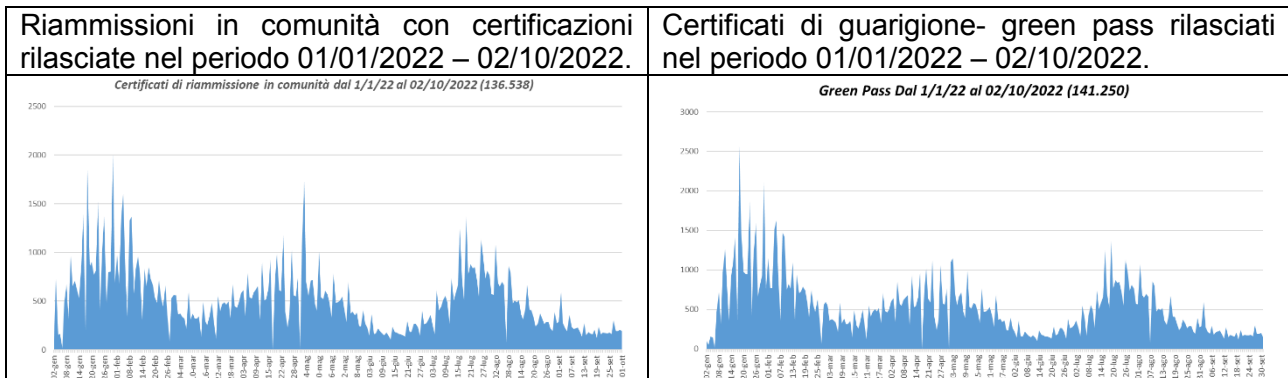

Per quanto attiene ai flussi informativi nei confronti del Ministero della Salute e del Sistema di Sorveglianza Nazionale dell'Istituto Superiore di Sanità (ISS), si rappresenta che le comunicazioni relative ai focolai provinciali di COVID-19 sono state sempre regolarmente trasmesse come richiesto, cioè a cadenza settimanale, per il tramite della Regione Abruzzo.

Si è inoltre provveduto regolarmente all'immissione sul sopraccitato sistema di Sorveglianza ISS dei guariti,

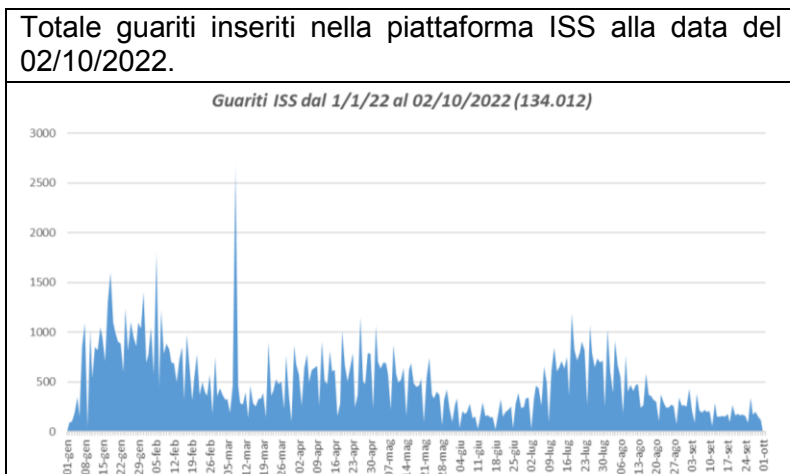

Rispetto a quanto riportato nel file “monitoraggio sanitario” della Regione Abruzzo che al 02/10/2022 riporta un numero di casi attivi in ambito regionale pari a 30.817, di cui 30.666 a domicilio e 151 ricoverati in ospedale, nella ASL 202 il numero totale di casi attivi alla stessa data è pari a 2.522 di cui 2.492 a domicilio e 30 ricoverati presso strutture ospedaliere, con una prevalenza provinciale pari a 0,7%.

Resta costante l'attività di raccordo con i Sindaci del territorio, ai quali viene inviata con regolarità la relazione settimanale sulla situazione epidemiologica, oltre alle doverose comunicazioni quotidiane in ordine ai casi positivi di competenza territoriale di ciascuno. Continua inoltre, ed è di grande rilevanza, l'interlocuzione con il Tavolo permanente "Salus et Spes" istituito dal Prefetto di Chieti per un'azione sinergica e coordinata tra istituzioni e Forze dell'Ordine per il controllo della pandemia sul territorio. A partire da metà gennaio 2021 si sono svolte 47 riunioni per l'organizzazione degli screening di massa e della vaccinazione COVID-19.

Nella Provincia di Chieti l'andamento epidemiologico di Covid-19 negli ultimi 7 giorni evidenzia un tasso di incidenza settimanale pari a 554 casi ogni 100.000 abitanti, con un incremento del 55% rispetto alla precedente settimana, nella quale il tasso di incidenza era pari a 357 casi ogni 100.000 abitanti. I focolai attuali interessano pressoché tutta la Provincia con alcune aree in cui si evidenzia un numero di casi più elevato. Nella tabella a lato sono evidenziati i casi dell'ultima settimana con un dettaglio relativo ai Comuni, 6 in tutta la Provincia, in cui si sono rilevati almeno 100 casi di COVID-19.

Per quanto attiene ai Comuni di Chieti, Francavilla al Mare, Lanciano, San Giovanni Teatino, San Salvo e Vasto, già precedentemente sottoposti a più stretto monitoraggio, questa settimana si è riscontrato un ulteriore incremento dei casi. Su 2.522 casi attivi presenti nella

Provincia sono ad oggi 1.338, pari al 53% del totale, quelli domiciliati nei comuni sopracitati, rispettivamente 332 a Chieti, 137 a Francavilla al Mare, 343 a Lanciano, 116 a San Giovanni Teatino, 187 a San Salvo e 223 a Vasto. La stratificazione dei nuovi positivi settimanali per fasce d'età e per stato di vaccinazione non mostra significative differenze tra i casi riscontrati nell'Area Metropolitana e quelli riscontrati nella totalità dei Comuni della Provincia di Chieti.

Casi Covid-19 ultimi 7 giorni - Distretti (al 02/10/2022)		
Distretto	Casi Covid ultimi 7gg	Casi ogni 100.000 ab.
Alto Vastese	62	223
Chieti	239	478
Francavilla Al Mare	278	652
Guardiagrele	107	350
Lanciano	454	754
Ortona	158	477
Sangro-Aventino	297	617
Vasto - Costa Sud	490	584
Totale ASL 202	2085	554
Comuni con almeno 100 casi di Covid-19 negli ultimi 7gg		
Comune	Casi Covid ultimi 7gg	Casi ogni 100.000 ab.
Chieti	239	478
Francavilla Al Mare	120	476
Lanciano	284	827
Ortona	118	533
San Salvo	153	772
Vasto	189	466

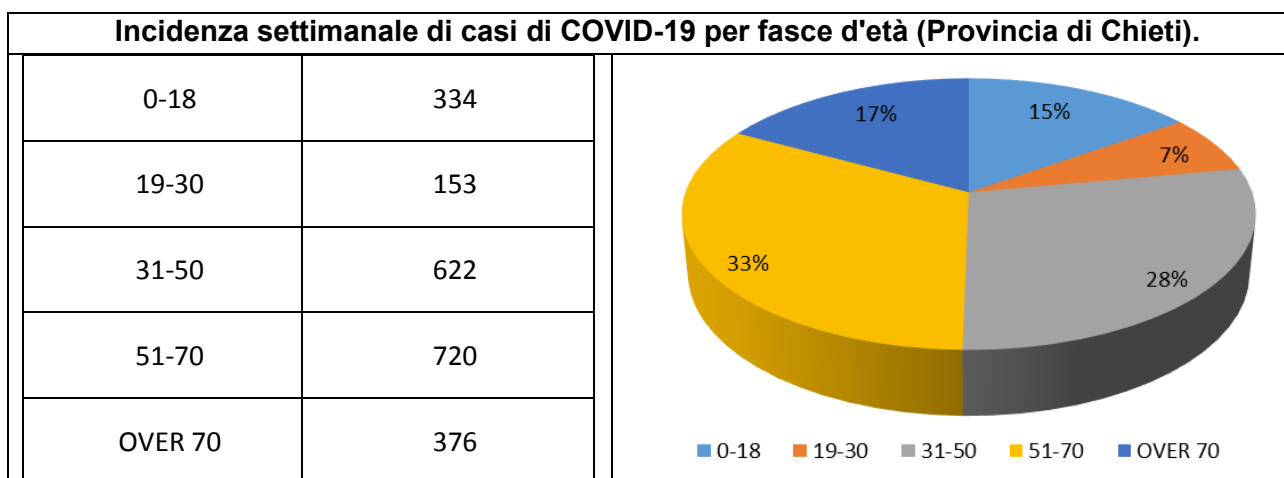

Incidenza settimanale di casi di COVID-19 per fasce d'età (nei 6 Comuni sopra indicati).

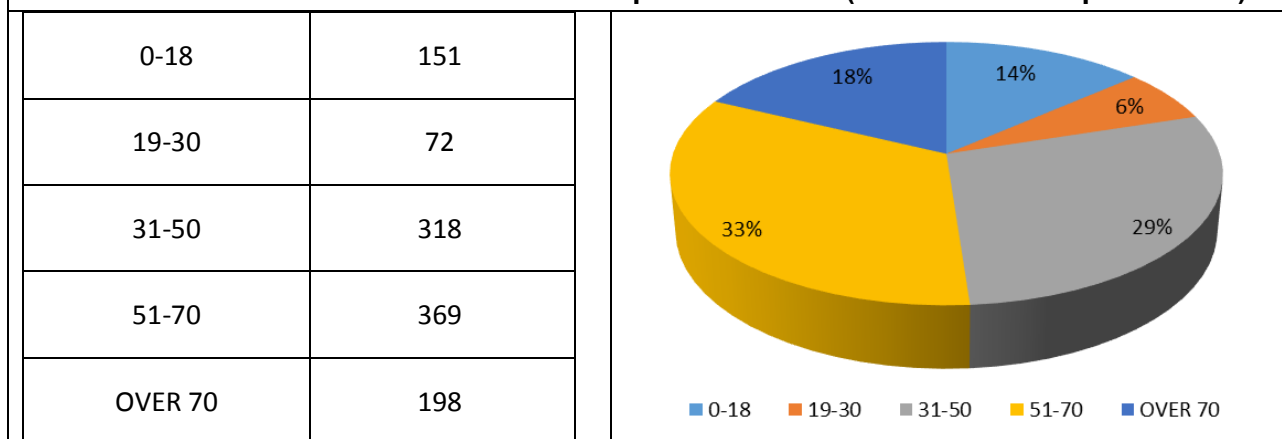

Incidenza settimanale di casi di COVID-19 per grado di vaccinazione (Provincia di Chieti - alla data del 02/10/2022)

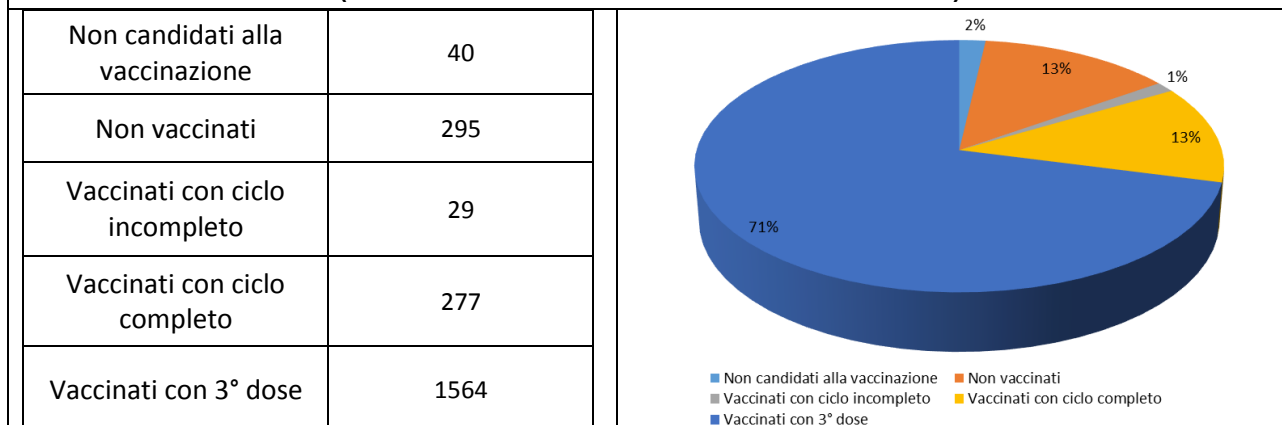

Incidenza settimanale di casi di COVID-19 per grado di vaccinazione (nei 6 Comuni sopra indicati - alla data del 02/10/2022)

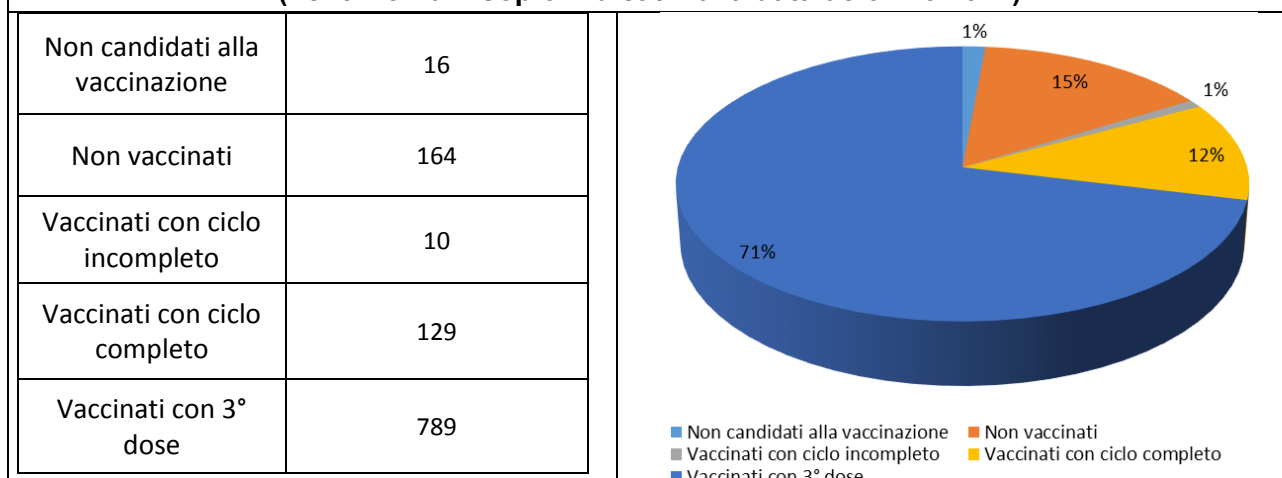

Mappa dell'incidenza settimanale di casi positivi di SARS-CoV-2 nei Comuni della Provincia di Chieti, al 02/10/2021.

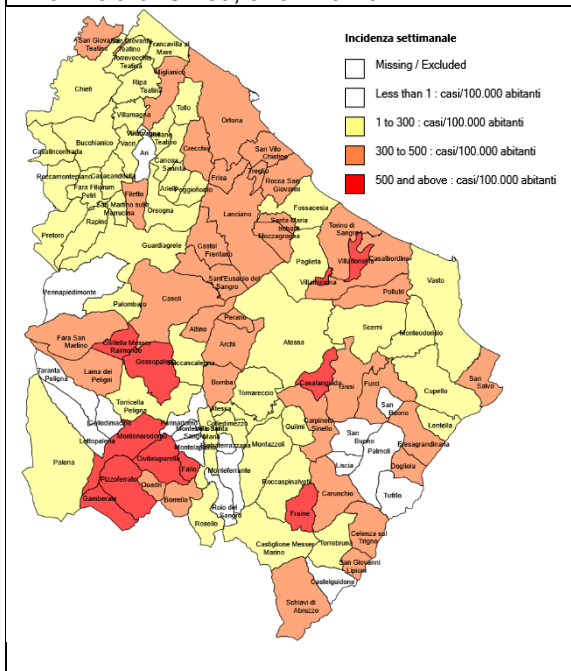

La mappa a lato evidenzia la distribuzione del tasso di incidenza settimanale di SARS-CoV-2 nei Comuni della Provincia di Chieti. Il grafico sottostante riporta l'andamento

to dell'attività diagnostica molecolare per SARS-CoV-2 nel territorio

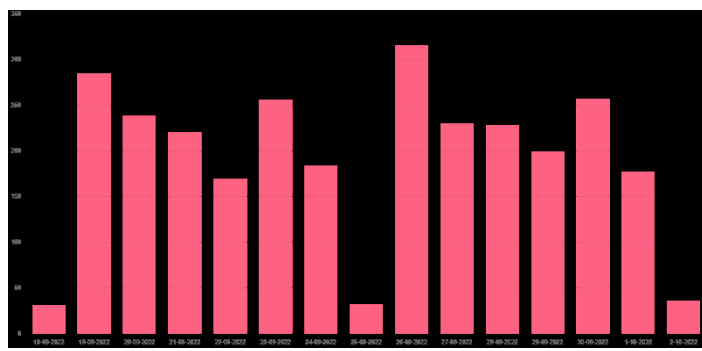

della ASL 022. Nel corso degli ultimi 15 giorni sono stati effettuati 3.268 tamponi molecolari totali, pari ad una media di 218 tamponi molecolari giornalieri.

Si riporta di seguito il dettaglio relativo alle richieste di tamponi molecolari delle ultime 4 settimane, stratificate per tipologia e settimana di riferimento.

Si evidenzia una bassa numerosità settimanale delle prescrizioni effettuate da MMG/PLS e strutture territoriali in generale, mentre permane costantemente più elevata la prescrizione di tamponi molecolari da parte delle UU.OO. ospedaliere.

Data tampone	Tipologia richiesta tampone molecolare				
	altro	MMG/PLS	REPARTO	SIESP	Totale complessivo
05/09/2022 - 11/09/2022	77	143	1010	42	1272
12/09/2022 - 18/09/2022	94	157	1078	35	1364
19/09/2022 - 25/09/2022	70	179	1120	16	1385
26/09/2022 - 02/10/2022	151	186	1067	38	1442
Totale complessivo	392	665	4275	131	5463

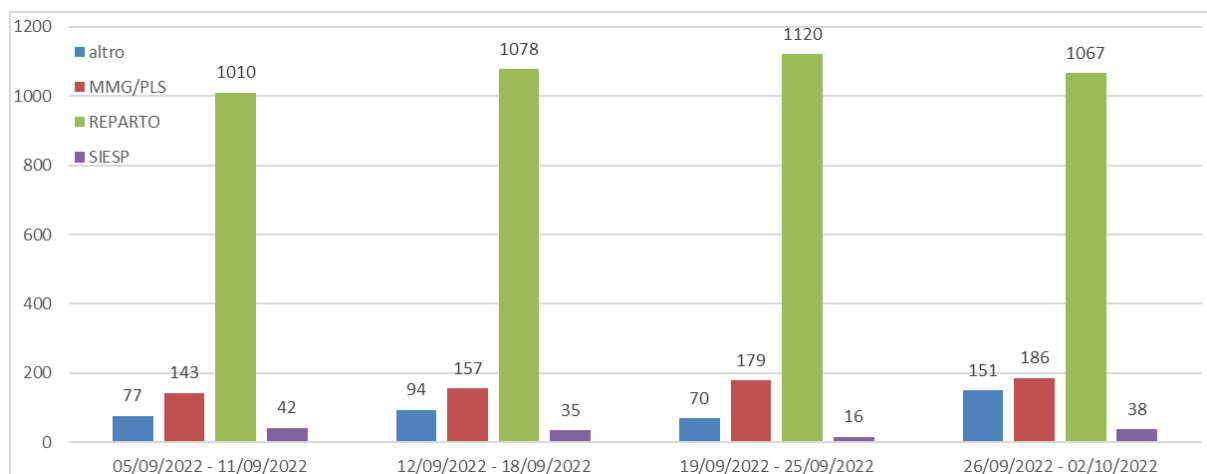

Di seguito è riportata la geolocalizzazione dei casi attivi di Covid-19 al 02/10/2022.



Geolocalizzazioni casi attivi

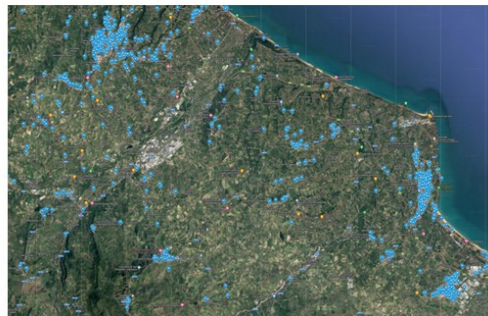

La circolazione delle varianti virali viene costantemente sottoposta a monitoraggio e a valutazione, sulla scorta dei dati del sequenziamento forniti da parte dei Laboratori di Riferimento di Teramo e Chieti, in ottemperanza alle disposizioni contemplate nella DGR n. 194 del 2 aprile 2021.

Nel corso dei mesi precedenti, a partire dalla metà di dicembre 2020, nella ASL Lanciano Vasto Chieti sono stati sottoposti a sequenziamento genico 1.657 campioni, pari al 5% del totale dei positivi, con il riscontro di 1.446 casi di varianti, in grande maggioranza rappresentate dalla variante Alfa, soprattutto nella prima metà del 2021, con un significativo aumento del riscontro di variante Delta negli ultimi mesi del 2021 e infine con il recente riscontro, a partire da dicembre 2021, di 106 casi di variante Omicron, come evidenziato nelle figure di seguito riportate, con dati aggiornati al 02/10/2022.

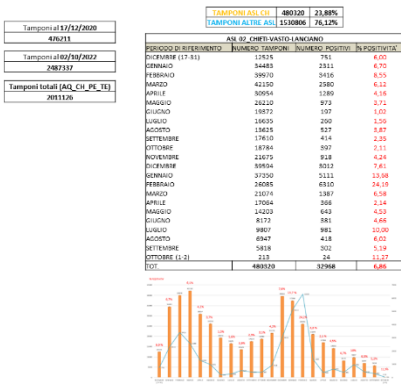

ASL 09 CHIETI-VASTO-LANCIANO										
DATA PRELIEVO	ASL	ALTRE	GENOVA	EMILIA	LAZIO	ROMA	VENETO	REGIONE 2-5	TOT.	%
GENNAIO (17-31)	174	7							181	10,21%
FEBBRAIO	141	65	1						207	4,90%
MARZO	289	88	1						379	8,80%
APRILE	210	18	1						229	5,35%
MAGGIO	200	52	4						256	6,35%
GIUGNO	28	2							30	0,73%
LUGLIO	18	4							22	0,54%
AUGUSTO	14	1							15	0,37%
SETTEMBRE										
OCTOBRE (1-21)										
TOT.	1187	211	18	1	134	3	42	76	2022	4,23%



In data 10/06/2022, il Laboratorio CAST ha segnalato i primi due casi di varianti Omicron BA.4 e BA.5. In particolare, il caso di variante BA.4 veniva isolato in Provincia di Pescara, mentre i due casi di variante BA.5 venivano isolati da tamponi effettuati su casi domiciliati in Provincia di Chieti. Le varianti BA.4 e BA.5 sono state inizialmente isolate in Sudafrica agli inizi del 2022 e sono ivi divenute dominanti. Successivamente ne è stata rilevata una progressiva diffusione nel continente europeo e in Italia, dove in base all'ultima survey ISS del 02/08/2022, la variante BA.5 è

stimata al 90,8% di prevalenza nazionale con un trend in ulteriore ascesa e con una corrispondente riduzione della circolazione della variante BA.4. Le mutazioni di BA.4 e BA.5 conferiscono a tali *lineage* la capacità di diffondere più efficientemente e di evadere maggiormente la protezione immunitaria acquisita con precedenti vaccinazioni e infezioni da altre varianti. Ciò renderebbe ragione, come segnalato nelle sezioni specifiche di questo report, del percettibile incremento dei casi di infezione da SARS-CoV-2 rilevati nelle passate settimane. Al momento non vi sono tuttavia evidenze circa una differente espressività clinica di queste nuove varianti virali.

Per quanto attiene al monitoraggio della circolazione di SARS-CoV-2 nel territorio della ASL 202, è di particolare interesse, oltre al riscontro di un maggior numero di casi positivi nella fascia d'età 50-70 aa, un iniziale incremento di casi anche nella fascia d'età 5-14aa. Tale trend è riscontrabile anche in tutto l'ambito regionale.

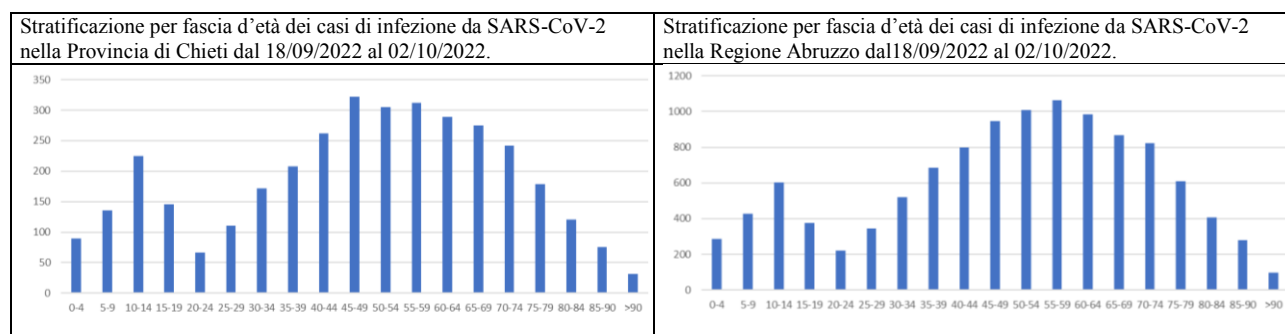
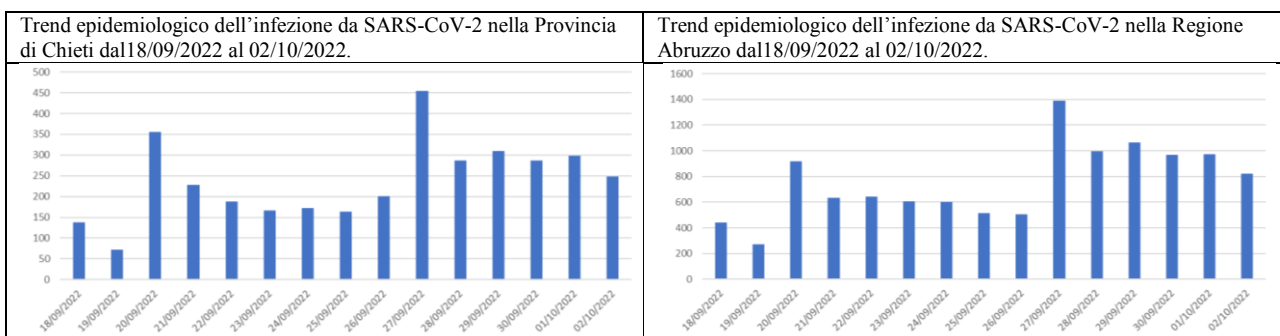

Numero casi per Provincia nel periodo 18/09/2022 al 02/10/2022.

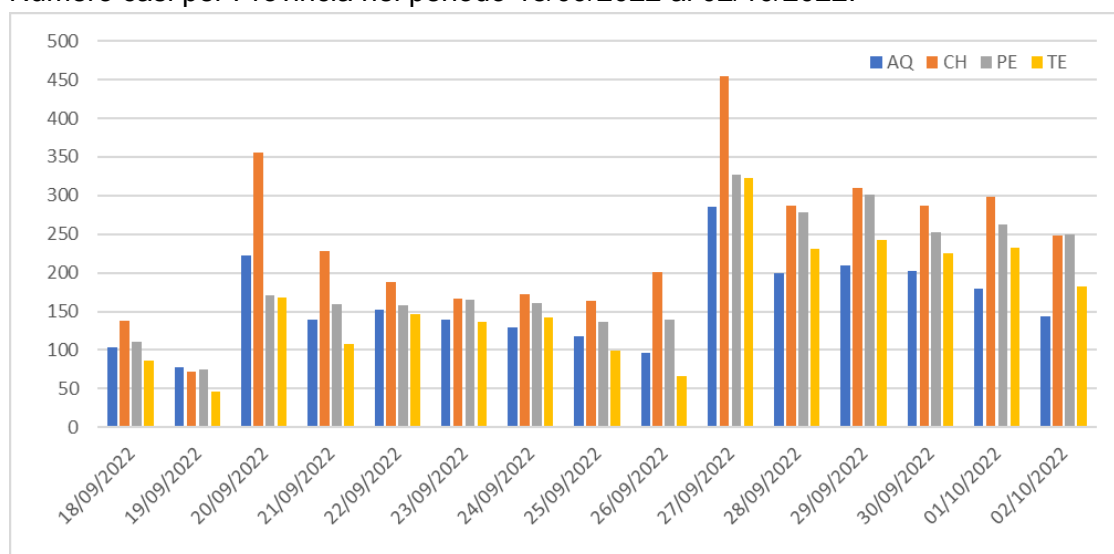

Si riporta di seguito un quadro globale dell'andamento dei casi e dei ricoveri ospedalieri nel territorio della ASL 202 dall'inizio dell'emergenza pandemica. I dati sono desunti dal Sistema di Sorveglianza Nazionale COVID-19 dell'Istituto Superiore di Sanità.

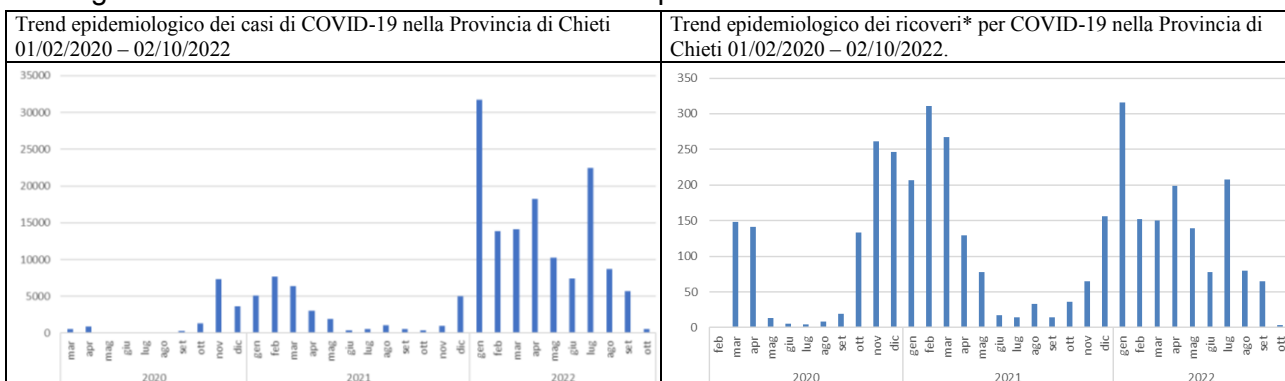

* Dato relativo ai pazienti domiciliati nella Provincia di Chieti e che sono stati ricoverati in qualunque ospedale, anche fuori Provincia. Il dettaglio tabellare dei precedenti grafici è riportato di seguito:

Trend contagi da SARS-CoV-2

2020	7176
feb	0
mar	277
apr	453
mag	73
giu	12
lug	24
ago	75
set	129
ott	670
nov	3656
dic	1807
2021	19862
gen	2560
feb	3828
mar	3198
apr	1529
mag	973
giu	197
lug	263
ago	551
set	411
ott	398
nov	967
dic	4987
2022	133031
gen	31762
feb	13823
mar	14107
apr	18280
mag	10242
giu	7381
lug	22472
ago	8682
set	5736
ott	546
Totale complessivo	160069

Trend ricoveri per COVID-19

2020	979
feb	1
mar	148
apr	141
mag	13
giu	5
lug	4
ago	8
set	19
ott	133
nov	261
dic	246
2021	1327
gen	207
feb	311
mar	267
apr	129
mag	78
giu	17
lug	14
ago	33
set	14
ott	36
nov	65
dic	156
2022	1390
gen	316
feb	152
mar	150
apr	199
mag	139
giu	78
lug	208
ago	80
set	65
ott	3
Totale complessivo	3696

Un dato interessante emerge inoltre dall'analisi dell'andamento dei nuovi casi nelle ultime 12 settimane, da cui si rileva un'ulteriore incremento del numero di contagi a livello regionale, con un trend che risulta sostanzialmente in linea con quanto si può osservare a livello nazionale. Come già menzionato precedentemente, il più significativo incremento riscontrato nelle passate settimane può essere attribuito all'aumento della circolazione di varianti Omicron BA.4 e BA.5, che presentano una maggiore diffusività nella popolazione, oltre che alla ripresa delle attività lavorative e scolastiche.

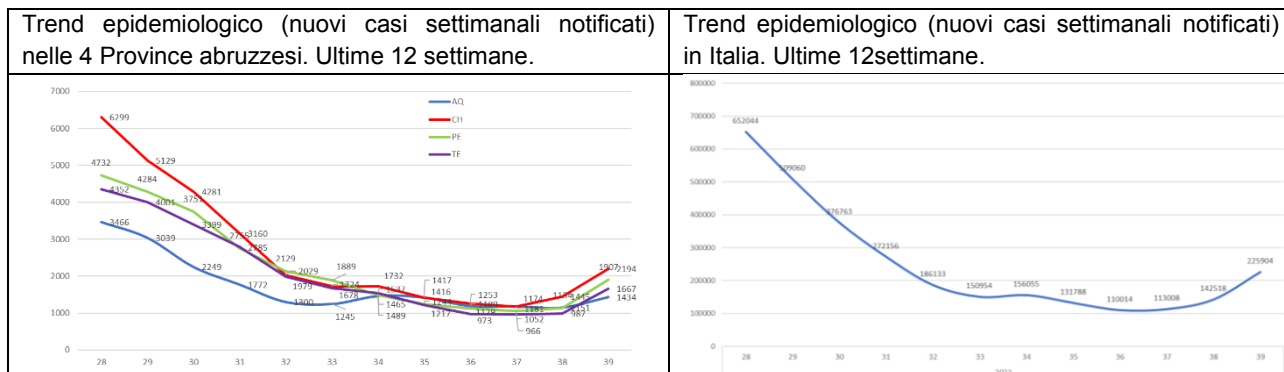

Per quanto riguarda i decessi attribuibili a Covid-19, sono ad oggi 925 quelli registrati in provincia di Chieti che, stratificati per fascia d'età, risultano così distribuiti:

Fascia d'età	Numero decessi	Percentuale relativa
0-19	0	0,0%
20-39	1	0,1%
40-59	45	4,9%
60-79	310	33,5%
80-99	562	60,8%
> 99	7	0,8%
Totale	925	100%

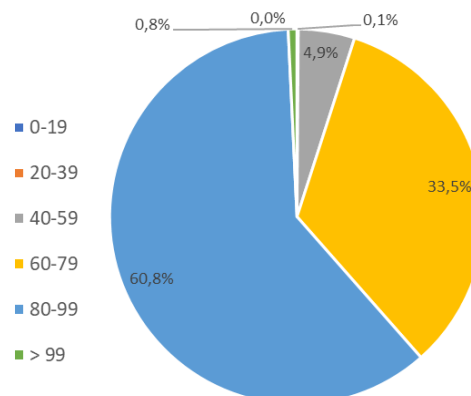

La stima del rischio futuro a 14 giorni dei casi di COVID-19 per le diverse Regioni è sintetizzata dalle seguenti rappresentazioni grafiche che prendono in considerazione, nella base del calcolo, la popolazione residente, il numero dei casi delle ultime 3 settimane, l'incidenza settimanale, il fattore RDt (indice di replicazione diagnostica) e la letalità assoluta e relativa (*fonte: Epidemiologia & Prevenzione – <http://www.epiprev.it>, ultimo accesso 02/10/2022*).

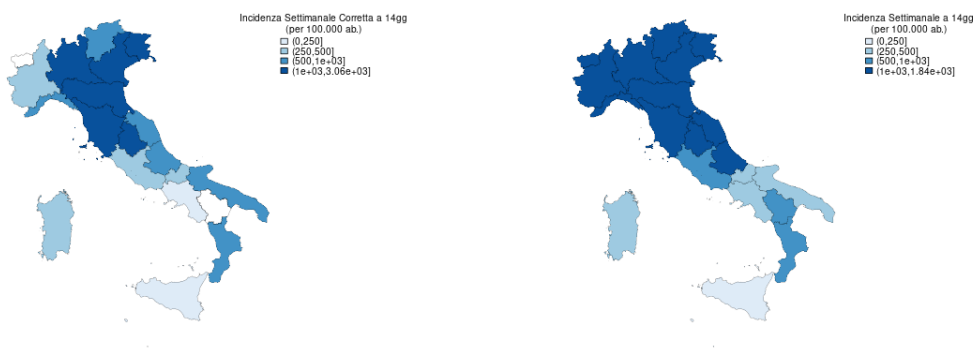

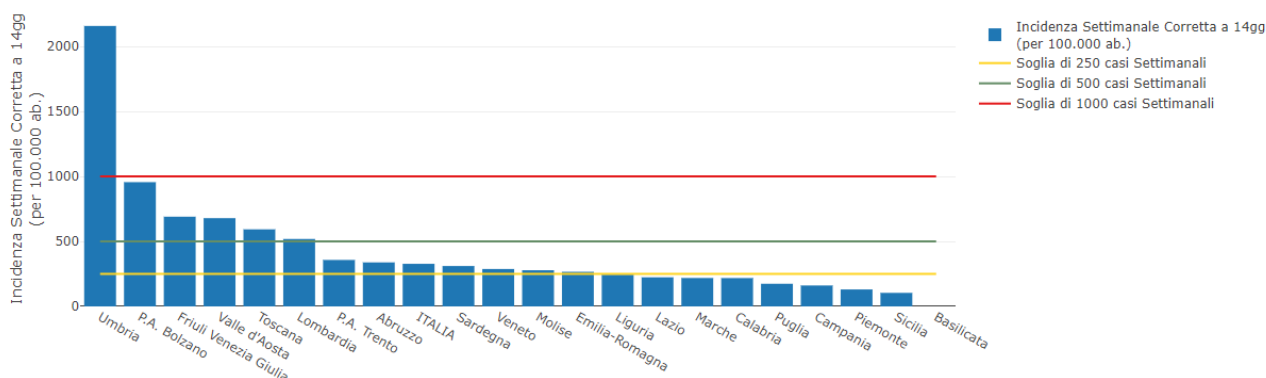

Il fenomeno delle reinfezioni è anch'esso in incremento e appare legato principalmente alla naturale evoluzione genetica di SARS-CoV.2 e in particolare alla rapida diffusione della variante Omicron e, più recentemente, delle sottovarianti varianti BA.4 e BA.5.

Il monitoraggio è iniziato il 20/08/2021, da quando, sulla piattaforma di sorveglianza ISS, è stata implementata la specifica funzione di sorveglianza delle reinfezioni, come indicato nella circolare MdS n. 37911, che specifica altresì la definizione di caso reinfecto:

- persona che a seguito di prima infezione da SARS-CoV-2 documentata da test molecolare/antigenico positivo, presenta una seconda infezione documentata da test molecolare/antigenico positivo a distanza di almeno 90 giorni dalla prima diagnosi

OPPURE

- persona che a seguito di prima infezione da SARS-CoV-2 documentata da test molecolare positivo, presenta una seconda infezione con test molecolare positivo entro i 90 giorni dalla prima diagnosi purché con ceppo virale di SARS-CoV-2 diverso dal precedente, documentato da genotipizzazione.

Sui 140.295 nuovi positivi comunicati dalla Regione Abruzzo dal 20/08/2021 al 02/10/2022 per la Provincia di Chieti, sono stati individuati 6.212 casi di prima reinfezione, 53 casi di seconda reinfezione, 1 caso di terza reinfezione e 1 caso di quarta reinfezione, con una percentuale globale di reinfezioni pari al 4%.

Aggiornamento sulla campagna vaccinale

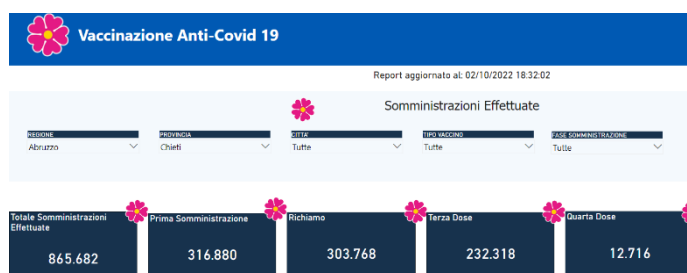

Alla data del 02/10/2022 sono state somministrate complessivamente 865.682 dosi di vaccino anti Covid-19, raggiungendo complessivamente l'85% della popolazione totale con la prima dose e l'81% della popolazione anche con la seconda dose. Il tasso di copertura vaccinale sulla popolazione candidabile,

escludendo quindi dalla popolazione generale, che ammonta a 372.840 residenti, la fascia di età 0-4 anni, pari a 12.926 (differenza 359.914), la percentuale di vaccinati risulta pari a 88% con prima dose e a 84% con la seconda dose.

A fronte delle 865.682 dosi somministrate nel territorio della Provincia di Chieti, è possibile vedere nel dettaglio la ripartizione tra prime e seconde dosi. Al momento 303.768 persone hanno ricevuto il ciclo completo di vaccinazione.

Va infine segnalato che prosegue la somministrazione delle ulteriori dosi di vaccino. Alla data del 02/10/2022 sono state somministrate nella Regione Abruzzo (popolazione 1.281.012)

844.695 terze dosi, pari al 66% della popolazione residente, mentre nella Provincia di Chieti sono state somministrate 232.318 terze dosi pari al 62% della popolazione residente. A tale percentuale va tuttavia aggiunta quella relativa ai casi già vaccinati con ciclo completo che hanno contratto recentemente l'infezione da SARS-CoV-2, ai quali pertanto non può essere somministrata la dose booster prima che siano trascorsi 4 mesi.

Mappa della Provincia di Chieti relativa alla popolazione residente per singolo comune vaccinata con almeno una dose al 02/10/2022

Mappa della Provincia di Chieti relativa alla popolazione residente per singolo comune vaccinata con 3 dosi al 02/10/2022.

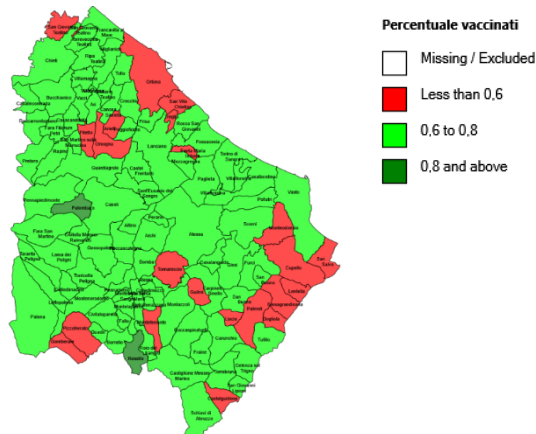
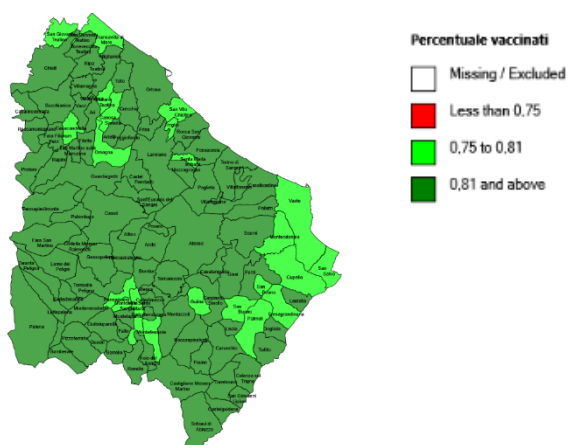

La campagna di vaccinazione anti-Covid-19 prosegue anche con la somministrazione delle quarte dosi, attualmente da effettuarsi, come da indicazione del Ministero della Salute, ai soggetti con

almeno 60 anni di età e ai soggetti definiti fragili per patologie croniche, più a rischio di complicanze in caso di infezione da SARS-CoV-2. Attualmente, come si evince dalla mappa riportata a lato, le percentuali di vaccinazione, riferite in questo caso alla popolazione ultrasessantenne, non sono ancora ottimali, ma è in corso una nuova campagna di sensibilizzazione in merito alla vaccinazione della popolazione più a rischio, oltre all'aumento delle fasce orarie di apertura degli hub vaccinali presenti sul territorio.

Percentuale di somministrazione delle quarte dosi di vaccino Covid-19 nei Comuni della Provincia di Chieti, al 02/10/2022.

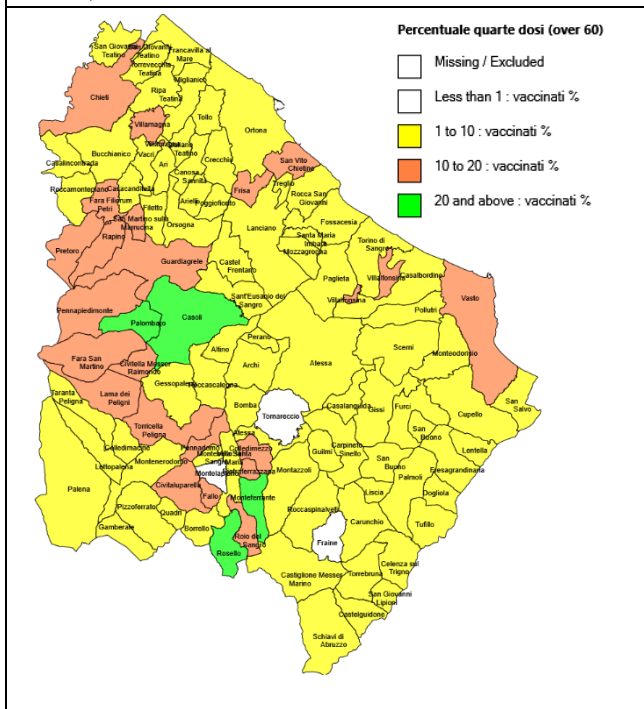

La vaccinazione anti-Covid-19 continua a rappresentare un impegno prioritario per il quale sono state investite notevoli risorse materiali e umane. Il grafico successivo mostra l'andamento delle somministrazioni nella Provincia di Chieti, dove è possibile distinguere le prime dosi (blu scuro), i richiami (grigio) e le somministrazioni totali (linea rossa) alla data del 02/10/2022. La campagna vaccinale continua ad essere promossa con interventi mirati di

sensibilizzazione e somministrazione, anche in previsione del possibile incremento di contagi nel prossimo autunno.

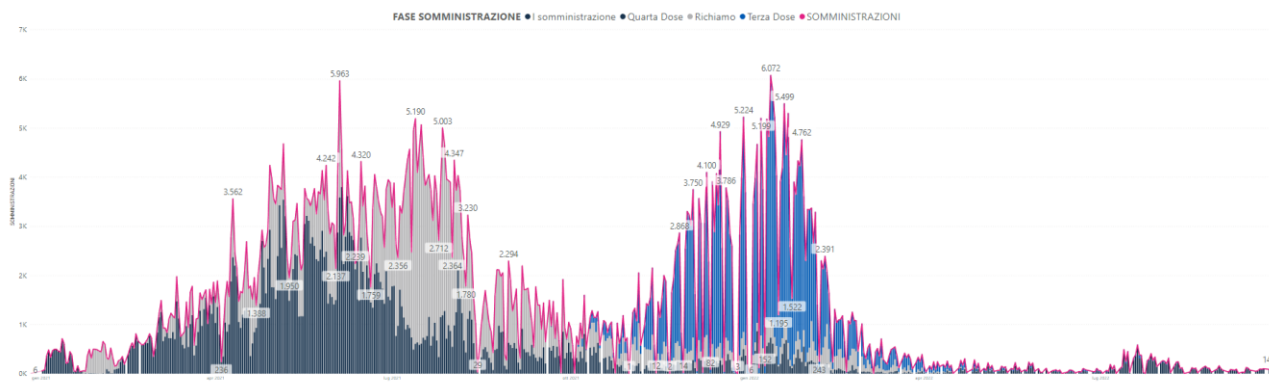

Un dato molto interessante emerge dalla lettura degli ultimi dati riportati da ISS nel bollettino epidemiologico del 30/09/2022. In particolare, come si può osservare nei grafici successivi*, emerge chiaramente la forte correlazione tra lo stato vaccinale per COVID-19 e l'evoluzione della malattia. Si evidenzia in particolar modo l'effetto protettivo nei vaccinati con la dose booster dopo il ciclo completo di due dosi e come tale protezione sia particolarmente efficace nella popolazione con età più avanzata.

Tasso di incidenza casi COVID-19 segnalati (a), di ospedalizzazione (b), di ricovero in terapia intensiva (c) e di decesso (d) per 100.000, per stato vaccinale e fascia d'età.

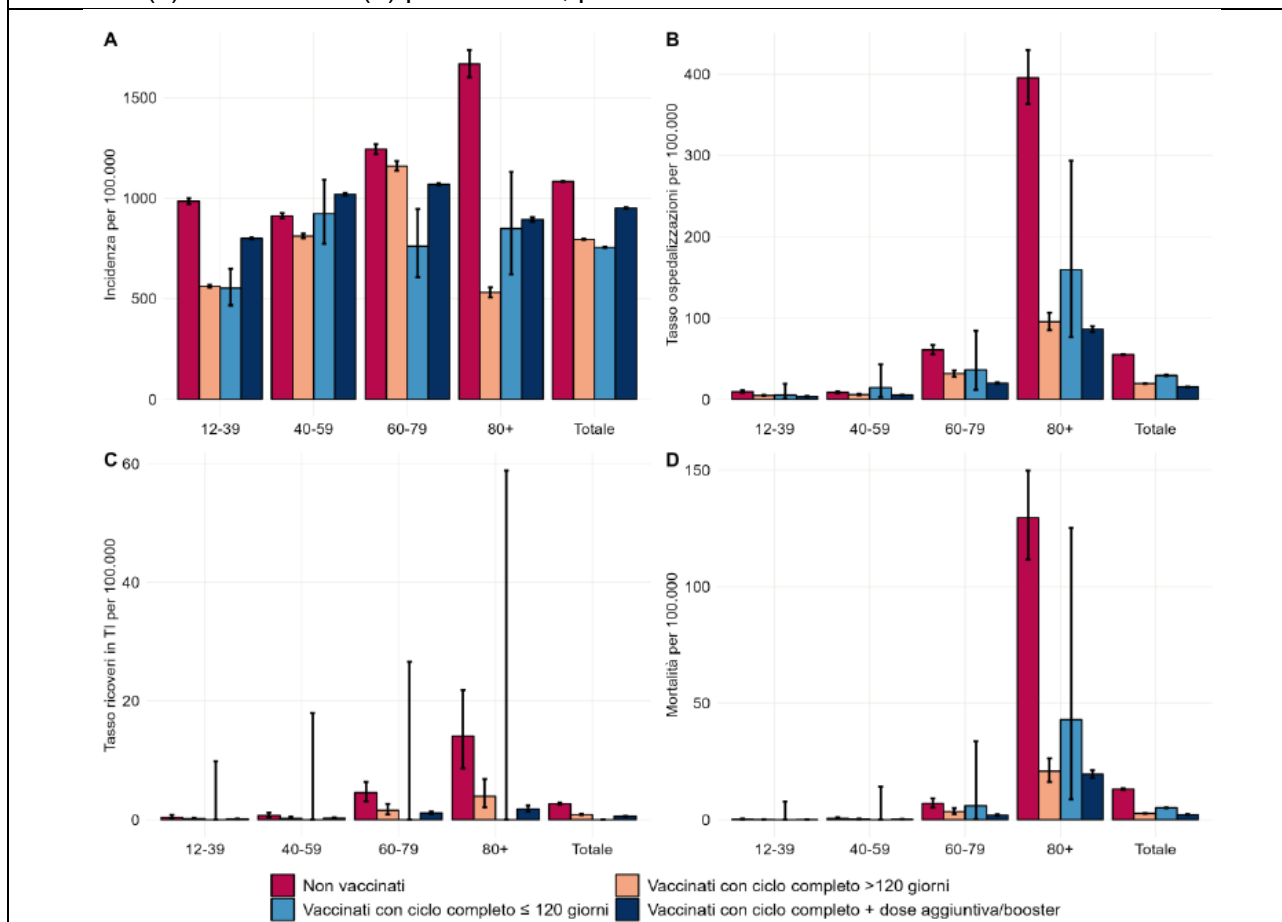

* Task force COVID-19 del Dipartimento Malattie Infettive e Servizio di Informatica, Istituto Superiore di Sanità. Epidemia COVID-19. Aggiornamento nazionale: 28 settembre 2022.