

**REGIONE ABRUZZO**

**AZIENDA SANITARIA LOCALE 02**

**LANCIANO VASTO CHIETI**



**RELAZIONE SULLA GESTIONE ANNO 2019**

A handwritten signature in blue ink, consisting of several loops and curves, located in the bottom right corner of the page.

**REGIONE ABRUZZO**

**AZIENDA SANITARIA LOCALE 02  
LANCIANO – VASTO – CHIETI**



# Relazione sulla Gestione

A handwritten signature in blue ink, consisting of several loops and a long tail, positioned in the bottom right corner of the page.





## Sommario

1.   Criteri generali di predisposizione della relazione sulla gestione.....	4
2.   Generalità sul territorio servito, sulla popolazione assistita e sull'organizzazione dell'Azienda .....	5
3.   Generalità sulla struttura e sull'organizzazione dei servizi.....	13
3.1.   Assistenza Ospedaliera .....	13
3.2.   Assistenza Territoriale .....	17
3.3.   Prevenzione .....	23
4.   Attività del Periodo .....	24
4.1.   Assistenza Ospedaliera .....	24
4.2.   Assistenza Territoriale .....	32
4.3.   Assistenza Farmaceutica .....	36
4.4.   Ispettivo e Controllo Qualità.....	41
4.5.   La Prevenzione .....	44
5.   La gestione economico-finanziaria dell'Azienda.....	45
5.1.   Sintesi del bilancio e relazione sul grado di raggiungimento degli obiettivi economico-finanziari.....	45
5.2.   Confronto CE Consuntivo e Consuntivo esercizio precedente e relazione sugli scostamenti e confronto con CE Preventivo .....	48
5.3.   Modello di rilevazione dei costi dei livelli di assistenza delle Aziende Unità Sanitarie Locali e delle Aziende Ospedaliere e relativi scostamenti .....	57
5.4.   Fatti di rilievo avvenuti dopo la chiusura dell'esercizio .....	61
5.5.   Modalità di copertura della perdita.....	61

## 1. | Criteri generali di predisposizione della relazione sulla gestione

La presente relazione sulla gestione, che corredata il bilancio di esercizio 2019, viene redatta nel rispetto delle disposizioni di cui al codice civile, al D. Lgs. 118/2011 e nel rispetto dei principi contabili (OIC).

In particolare essa contiene tutte le informazioni necessarie per fornire una rappresentazione esaustiva della gestione sanitaria ed economico-finanziaria dell'esercizio 2019 della ASL 02 Lanciano Vasto Chieti.

La serie di indicatori ritenuti significativi per la realtà aziendale consentono di confrontare le dimensioni temporali e di segnalare lo stato dell'azienda evidenziando i progressi relativi a uno o più obiettivi sia in generale che nei vari processi assistenziali

Gli indicatori non finanziari supportano le analisi prestazionali che soddisfano le richieste degli assistiti assicurando l'erogazione delle attività previste nei livelli essenziali di assistenza (LEA) per il tramite del servizio sanitario nazionale e regionale.

Per una corretta analisi del contesto va rilevato che nel corso dell'anno 2019 si è verificata la scadenza del direttore generale Pasquale Flacco e la sua provvisoria sostituzione, ai sensi delle vigenti disposizioni di cui al D. Lgs n. 502/92 e s.m.i., fino alla nomina del nuovo direttore generale Thomas Schael avvenuta con atto di GRA n. 543 dell'11 settembre 2019, immediatamente insediandosi in una cornice di sostanziale continuità gestionale ma con l'intento immediato di evidenziare politiche di miglioramento dei risultati gestionali volti a garantire la qualità e la quantità dei servizi, correlandoli alla loro sostenibilità economica

L'azienda Asl Lanciano-Vasto-Chieti seguendo le direttive regionali, di cui agli atti di n. 230 e n. 265, ha impegnato tutte le sue energie per realizzare interventi finalizzati alla riduzione delle liste di attesa per garantire agli utenti, nel rispetto delle classi di priorità, la realizzazione delle attività ambulatoriali più richieste, nonché il rispetto delle liste di attesa negli interventi chirurgici.

Allo stesso tempo è stato impossibile garantire il rispetto delle riduzioni della spesa farmaceutica che, con l'avvio della distribuzione per conto ha aggravato la quota dei costi a carico della spesa farmaceutica ospedaliera, alleggerendo invece la quota di spesa farmaceutica territoriale.

Con la presente relazione si vuole descrivere ad esercizio concluso, i fatti ritenuti significativi per la realtà aziendale che attraverso specifici indicatori, consentono di confrontare le dimensioni temporali e di segnalare lo stato dell'azienda evidenziando i progressi relativi a uno o più obiettivi, sia in generale che nei vari processi assistenziali oltre che supportare, con le analisi prestazionali soddisfare la trasparenza verso le richieste degli assistiti, assicurando la chiarezza nell'erogazione delle attività previste nei livelli essenziali di assistenza (LEA), per il tramite del Servizio Sanitario Nazionale e Regionale.

## 2. | Generalità sul territorio servito, sulla popolazione assistita e sull'organizzazione dell'Azienda

L'Azienda Sanitaria Locale Lanciano-Vasto-Chieti serve un territorio che coincide, di fatto, con quello della provincia di Chieti, per un totale di 104 comuni, la cui popolazione ammonta, al 1° Gennaio 2019, a 385.588 unità.

Il territorio e il bacino di utenza della ASL2 Abruzzo sono articolati in tre aree distrettuali, di seguito indicate, strutturate in sette distretti con relativi punti di erogazione:

1. **Area distrettuale 1:**
  - distretto di Chieti (comprendente la sede erogativa di Bucchianico);
  - distretto di Francavilla al Mare (comprendente la sede erogativa di Miglianico e San Giovanni Teatino);
  - distretto di Ortona (comprendente le sedi erogative di Orsogna e di Tollo).
2. **Area distrettuale 2:**
  - distretto di Lanciano (comprendente la sede erogativa di Fossacesia);
  - distretto di Villa Santa Maria (comprendente le sedi erogative di Lama dei Peligni e di Torricella Peligna).
3. **Area distrettuale 3:**
  - distretto di Vasto (comprendente la sede erogativa di Casalbordino);
  - distretto di San Salvo (comprendente la sede erogativa di Castiglione Messer Marino).

**Tab. 2.1 Popolazione residente nella ASL 2 per Aree Distrettuali e genere (Istat al 1° gennaio 2019)**

Aree Distrettuali	Femmine	Maschi	Totale complessivo
Area distrettuale 1	89.391	84.044	173.435
Area distrettuale 2	56.653	54.115	110.768
Area distrettuale 3	51.669	49.716	101.385
<b>Totale Asl 02</b>	<b>197.713</b>	<b>187.875</b>	<b>385.588</b>

L'analisi della struttura demografica per età e per sesso è evidenziata di seguito (Tab. 2.2).

**Tab. 2.2 Distribuzione della popolazione degli assistiti per sesso e per classe di età**

	Classi di Età				Totale
	0 - 13 anni	14- 64 anni	65- 74 anni	75 anni e più	
<b>Femmine</b>	21.296	123.688	24.199	28.530	197.713
<i>% di colonna (quota Femmine su Totale Classe di Età)</i>	48,52%	50,16%	52,11%	58,63%	51,28%
<i>% di riga (quota Classe di Età su Totale Femmine)</i>	10,77%	62,56%	12,24%	14,43%	-
<b>Maschi</b>	22.591	122.920	22.235	20.129	187.875
<i>% di colonna (quota Maschi su Totale Classe di Età)</i>	51,48%	49,84%	47,89%	41,37%	48,72%
<i>% di riga (quota Classe di Età su Totale Maschi)</i>	12,02%	65,43%	11,83%	10,71%	-
<b>Totale Assistiti</b>	<b>43.887</b>	<b>246.608</b>	<b>46.434</b>	<b>48.659</b>	<b>385.588</b>
<i>% di riga (quota Classe di Età su Totale ASL)</i>	11,38%	63,96%	12,04%	12,62%	

Gli **ultra 75-enni** rappresentano una quota pari al 12,62% del totale, l'incidenza della classe di età immediatamente precedente, 65-74 anni, è pari all'12,04% ed insieme rappresentano il 24,66% della popolazione, che conferma l'esigenza di tarare in tale direzione le azioni di cura e prevenzione. Ciò assume ancor più rilievo se si prende in considerazione la limitata consistenza della quota degli odierni under 14 (11,38%).

Non si riscontrano, in generale, differenze significative nella composizione per sesso della popolazione, ma proprio tra i più anziani la proporzione tra **componente femminile** e componente maschile cresce nettamente in favore della prima (58,63% contro 41,37%).

Le dinamiche demografiche in corso possono essere colte in profondità osservando per ciascun aggregato di popolazione la relativa piramide delle età, strumento di estrema efficacia quando si siano scelte classi di ampiezza opportuna. Per gli scopi di questa analisi si è scelto di utilizzare **intervalli di ampiezza quinquennale**.

Nel grafico relativo al territorio ASL nel suo complesso (Fig. 2.1), si individua facilmente l'asimmetria in corrispondenza delle classi più anziane dalla popolazione, nettamente più numerose rispetto a quelle più giovani ed in cui, inoltre, la quota femminile è preponderante rispetto a quella maschile. E' immediato constatare come tale fenomeno andrà peraltro ad accentuarsi negli anni a venire, con ulteriore "assottigliamento" della base della piramide: i ridotti tassi di natalità, l'aumentata speranza di vita ed i flussi migratori in uscita non potranno verosimilmente essere compensati dai soli flussi migratori in entrata.

Fig. 2.1 Dinamiche demografiche ASL 2 Abruzzo Lanciano-Vasto-Chieti

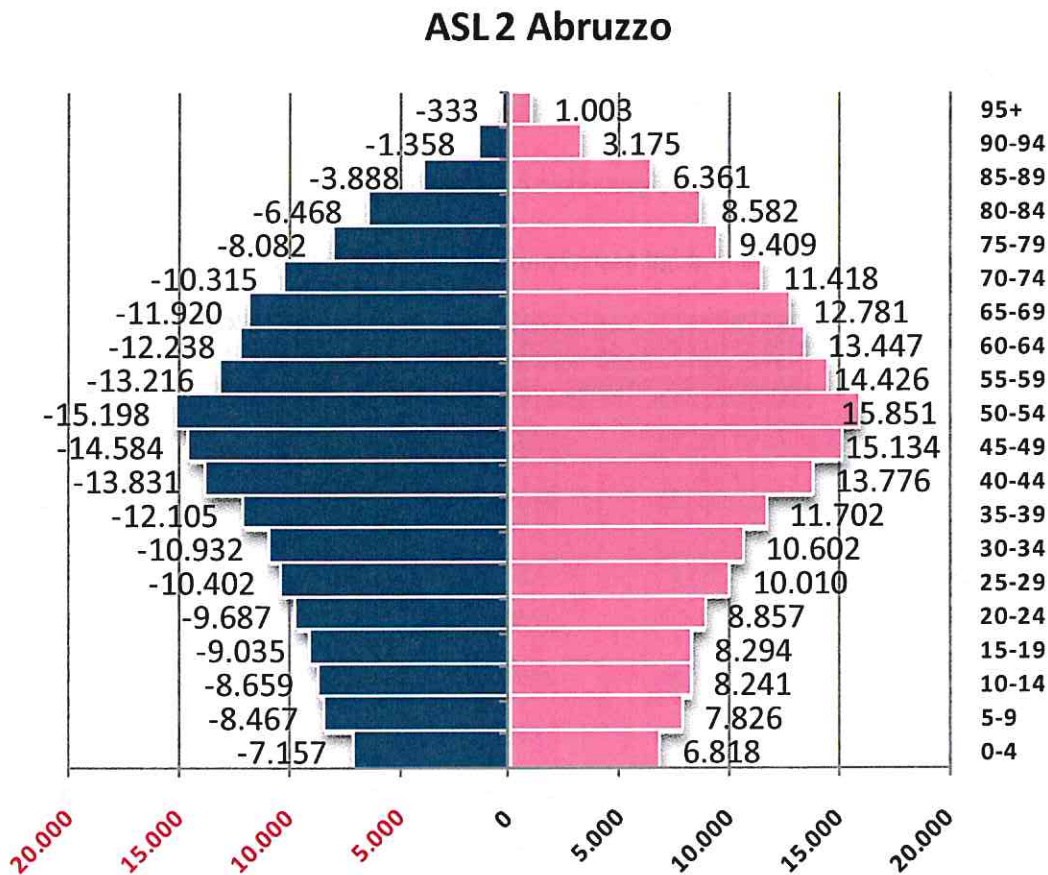

RELAZIONE SULLA GESTIONE

2019

Passando ad esaminare gli esenti da ticket nella ASL 02 Abruzzo, il dettaglio delle posizioni esenti per motivo di esenzione (Tab. 2.3) nella ASL 02 ed il confronto infra regionale evidenzia interessanti spunti di riflessione.

**Tab. 2.3 Assistiti esenti da ticket - Analisi posizioni di esenzione per categoria**

ASL	Motivo di Esenzione					Totale ASL
	Reddito*	Patologia	Condizione	Malattia Rara	Invalità di guerra	
LANCIANO-VASTO-CHIETI	87.161	94.270	18.683	2.844	109	203.066
<i>% di colonna (quota ASL su Totale Regione)</i>	31,93%	31,91%	24,39%	33,70%	35,50%	31,06%
<i>% di riga (quota Categoria su Totale ASL)</i>	42,92%	46,42%	9,20%	1,40%	0,05%	31,06%
AVEZZANO-SULMONA-L'AQUILA	57.868	59.736	20.043	1.778	75	139.500
<i>% di colonna (quota ASL su Totale Regione)</i>	21,20%	20,22%	26,17%	21,07%	24,35%	21,34%
<i>% di riga (quota Categoria su Totale ASL)</i>	41,48%	42,82%	14,37%	1,27%	0,05%	21,34%
PESCARA	66.867	66.554	18.930	2.060	76	154.487
<i>% di colonna (quota ASL su Totale Regione)</i>	24,50%	22,53%	24,71%	24,41%	24,65%	23,63%
<i>% di riga (quota Categoria su Totale ASL)</i>	43,28%	43,08%	12,25%	1,33%	0,05%	23,63%
TERAMO	61.073	74.837	18.946	1.756	48	156.659
<i>% di colonna (quota ASL su Totale Regione)</i>	22,37%	25,33%	24,73%	20,81%	15,51%	23,96%
<i>% di riga (quota Categoria su Totale ASL)</i>	38,98%	47,77%	12,09%	1,12%	0,03%	23,96%
<b>REGIONE ABRUZZO</b>	<b>272.968</b>	<b>295.397</b>	<b>76.602</b>	<b>8.439</b>	<b>306</b>	<b>653.712</b>
<i>% di riga (quota Categoria su Totale Abruzzo)</i>	41,76%	45,19%	11,72%	1,29%	0,05%	

(\*) Con esclusione degli assistiti codice E01, E02, E03, E04 ante DM 11/12/2009

Nell'ambito dell'esenzione per **reddito**, nella ASL 02 vi sono **n. 87.161** assistiti che non pagano il ticket perché economicamente svantaggiati. Tale quota di assistiti vale il 31,93% delle posizioni di esenzione per reddito totali all'interno della regione Abruzzo.

L'esenzione per **patologia**, è la prima in ordine di importanza e, gli assistiti esenti per patologia, della ASL Lanciano-Vasto-Chieti, valgono il 31,91% del totale esenti per tale motivo in tutta la regione. Nell'analisi interna all'Azienda, la patologia è causa di esenzione nel 46,42% dei casi, contro valori che vanno dal 42,82% della ASL Avezzano-Sulmona-L'Aquila, al 47,77% di quella di Teramo con una media regionale del 45,19%.

Gli esenti per **condizione**, coloro i quali non sono tenuti al pagamento del ticket perché momentaneamente parte di categorie di utenza "tutelata", come ad esempio le donne incinte, nella ASL Lanciano-Vasto-Chieti sono pari al 24,39% del totale, percentuale all'incirca simile a quella delle altre aziende.

All'interno del territorio aziendale la categoria ha un'incidenza contenuta, soprattutto se confrontata con le altre realtà abruzzesi, essendo le posizioni di esenzione appena il 9,20% delle esenzioni totali, contro valori delle altre ASL che oscillano tra 12,09% ed il 14,37% ed un valore medio regionale del 11,72%.

Le casistica delle **malattie rare** vede la ASL 02 al primo posto tra le ASL abruzzesi nell'esenzione per tale motivo, poiché si contano **n. 2.844** esenti per tale categoria che rappresentano il 33,70% del totale esenti in Abruzzo. Nel confronto intra-aziendale, questo motivo di esenzione pesa per l'1,40% sul totale. Infine, l'esenzione per **invalidità di guerra**, residuale rispetto alle altre, non presenta specificità degne di nota, sebbene la ASL 02 si conferma anche in tal caso quale maggior contributore ai totali regionali.



La ASL 02 Lanciano Vasto Chieti, nel rispetto dei principi introdotti dal D. Lgs. 229/99, è dotata di una struttura organizzativa basata sul principio della chiara ed univoca attribuzione alle unità organizzative delle funzioni e delle risorse disponibili.

Nella dimensione verticale, la struttura organizzativa risponde ad un principio di articolazione della generale funzione di Governo per macro ambiti gestionali identificando i dipartimenti ed i distretti quali linee intermedie dell'organigramma.

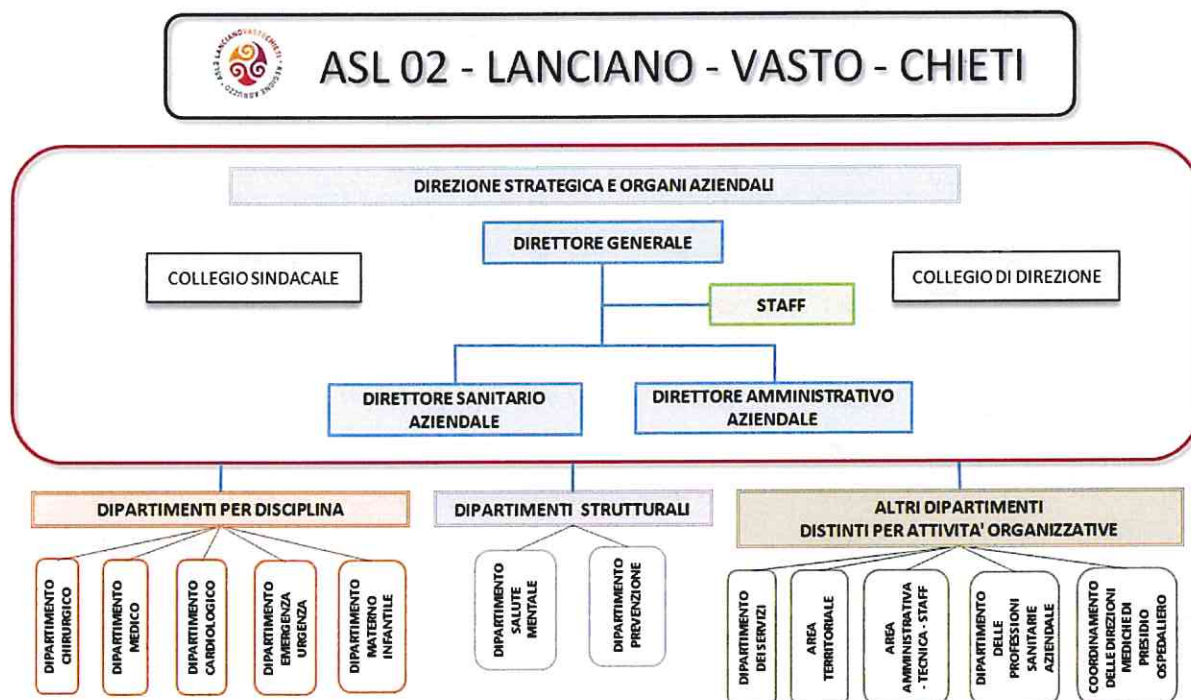

L'Azienda Sanitaria Locale 02 Lanciano Vasto Chieti ispira la propria organizzazione a criteri di:

- delega e responsabilizzazione diffusa;
- valorizzazione dell'autonomia gestionale di ciascuna articolazione organizzativa e dell'autonomia professionale dei singoli operatori;
- orientamento alla flessibilità, all'innovazione e al miglioramento continuo. Ciò si traduce in un assetto di Governance che prevede l'attribuzione e la delega esplicita dei poteri, l'assegnazione di obiettivi e la predisposizione di sistemi di controllo funzionali:
  - al coinvolgimento e alla responsabilizzazione dei singoli operatori nella gestione aziendale;
  - alla valutazione dei risultati conseguiti rispetto agli obiettivi assegnati.

L'assetto organizzativo aziendale è definito:

- dalla struttura organizzativa che individua i criteri di specializzazione divisione del lavoro, gli ambiti correlati di autonomia e responsabilità organizzativa, le relazioni gerarchiche e le altre relazioni organizzative;
- dall'insieme dei meccanismi operativi, ossia dai sottosistemi (metodologie e strumenti) che svolgono il ruolo di attivatori e facilitatori del buon funzionamento della struttura organizzativa.

Tra questi una particolare attenzione è attribuita ai seguenti sottosistemi:

- pianificazione strategica;
- programmazione, budgeting e controllo della gestione;

2019

- governo clinico e dei processi;
- audit interno;
- informativo;
- gestione del personale;
- valutazione e incentivazione;
- formazione e sviluppo delle professionalità;
- comunicazione interna ed esterna.

L'assetto organizzativo attuale è la risultante di un lungo processo che con provvedimenti successivi ha comportato la rimodulazione delle strutture dipartimentali, delle strutture complesse (UOC), delle strutture semplici (UOSD e UOS) e di tutti gli incarichi dirigenziali.



L'assetto al 31/12/2019 è rappresentato nelle figure che seguono, riferite a:

- Direzione strategica e organi di staff (fig. 1)
- Staff Direzione (fig. 2)
- Macroaree (fig.3)
- Aree Distrettuali (fig.4)
- Presidi Territoriali di assistenza (fig.5)
- Area territoriale (fig.6)

**DIREZIONE STRATEGICA E ORGANI AZIENDALI**

Allegato 1

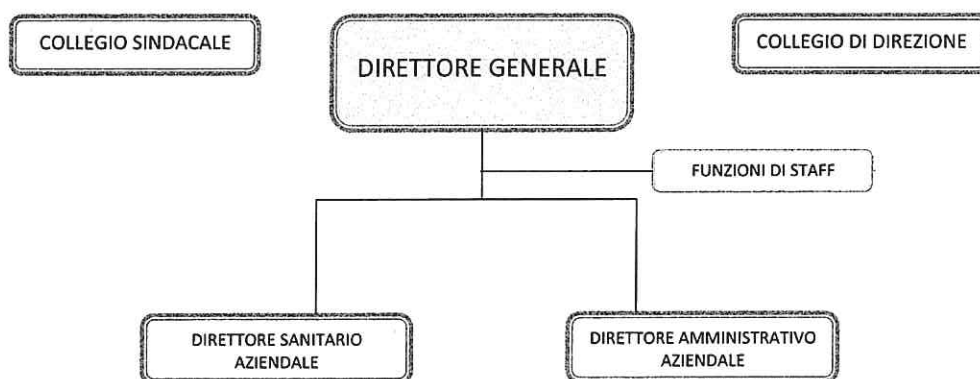

**STAFF DELLA DIREZIONE**

Allegato 2

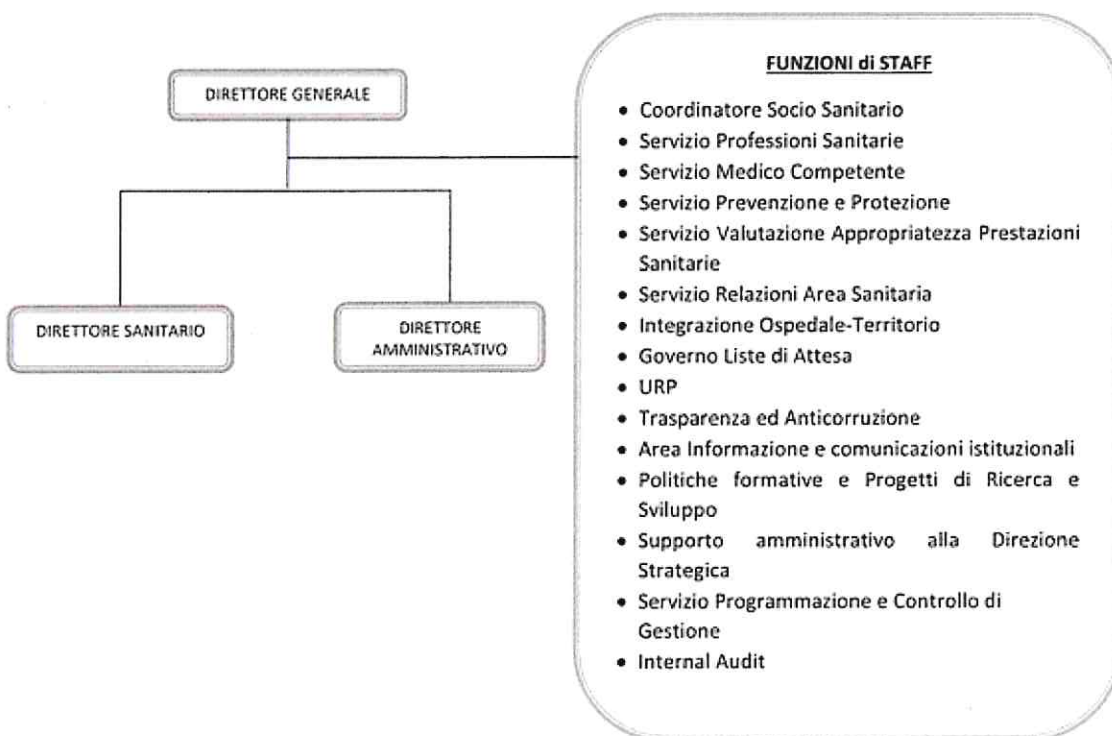

RELAZIONE SULLA GESTIONE

2019

MACROAREE

Allegato 3

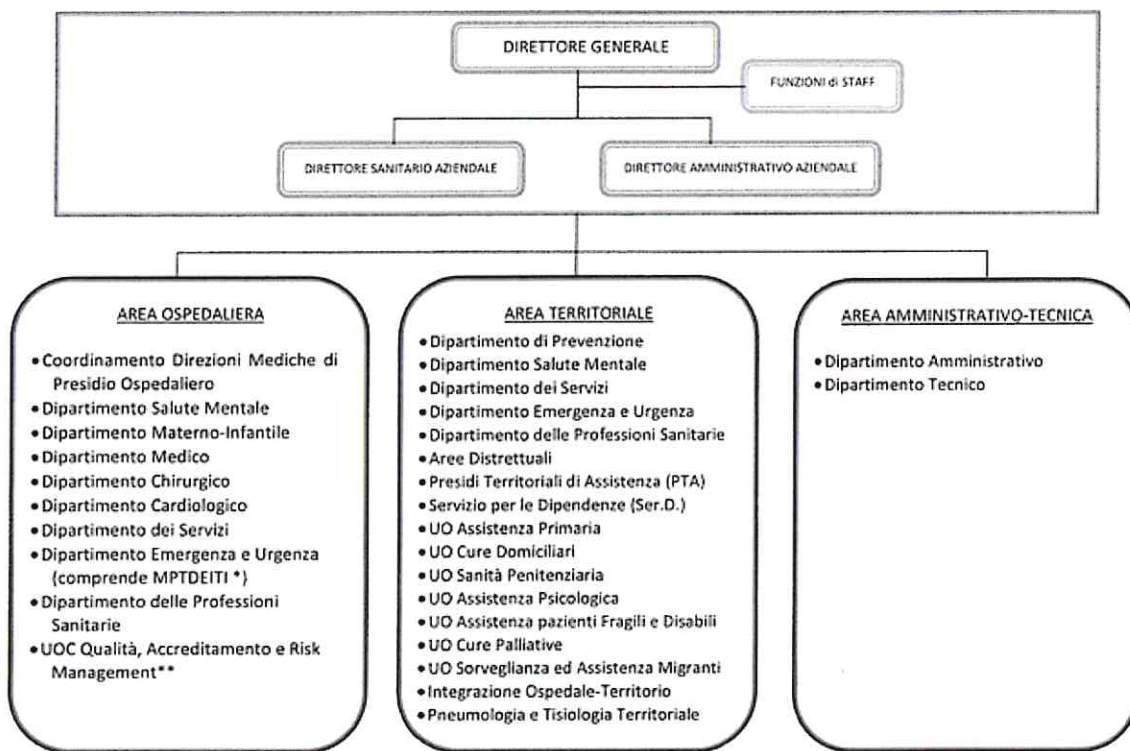

\*Coordinamento Medicina Perioperatoria, Terapia del Dolore, Emergenza Intraospedaliera e Terapia Intensiva

\*\* La UOC Qualità, Accreditamento e Risk Management svolge attività trasversali sui Distretti e sulle strutture aziendali eroganti prestazioni sanitarie

AREE DISTRETTUALI

Allegato 4

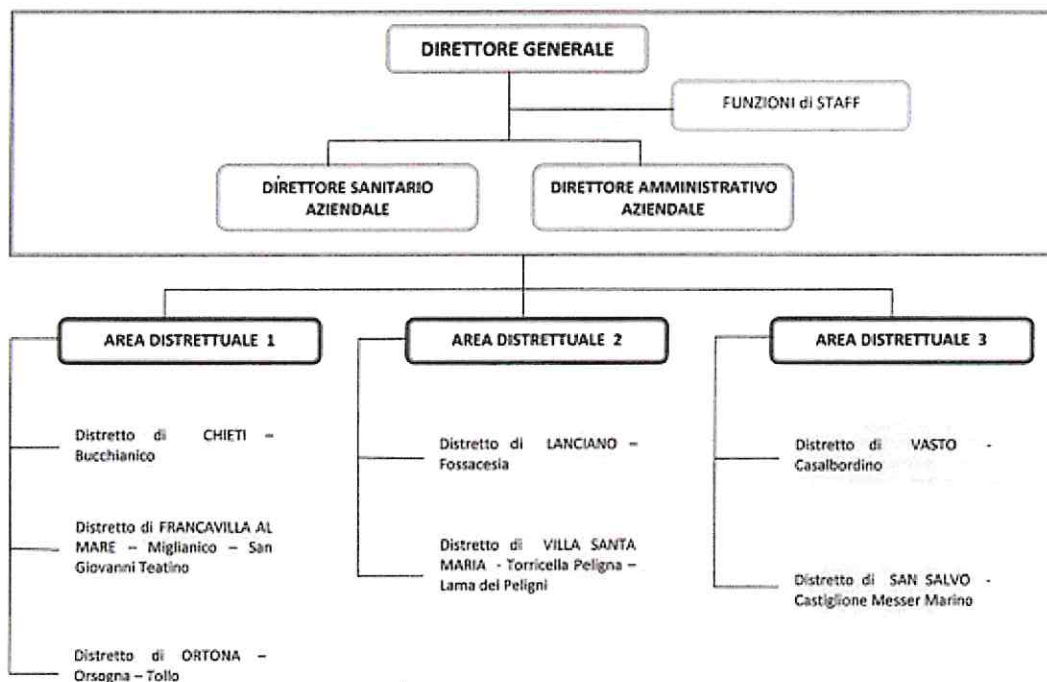

**PRESIDI TERRITORIALI DI ASSISTENZA**

Allegato 5

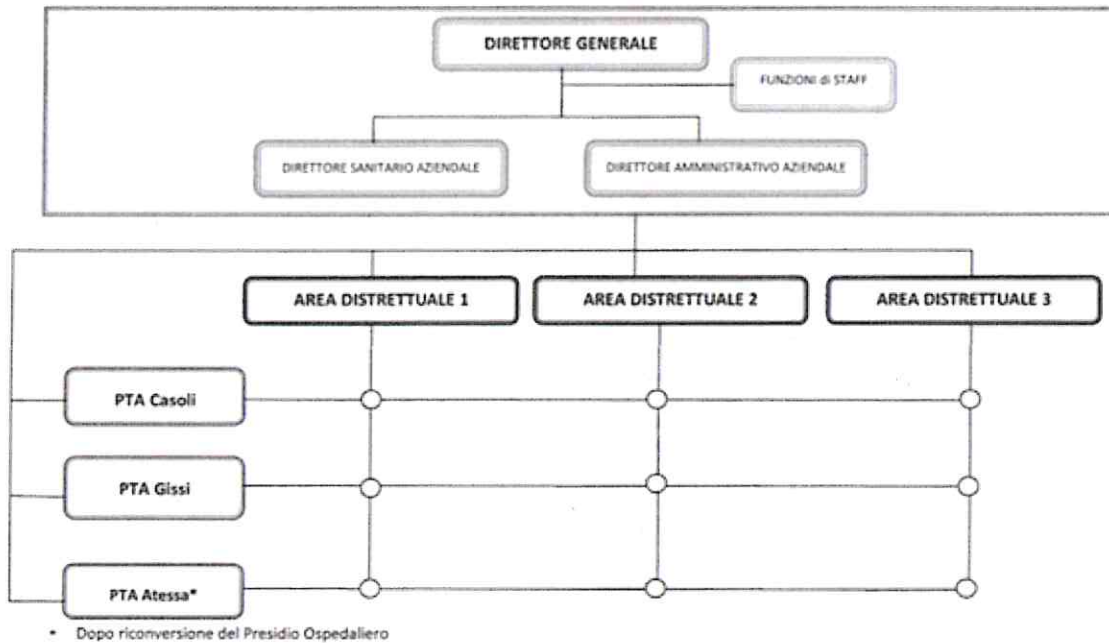

**AREA TERRITORIALE**

Allegato 6

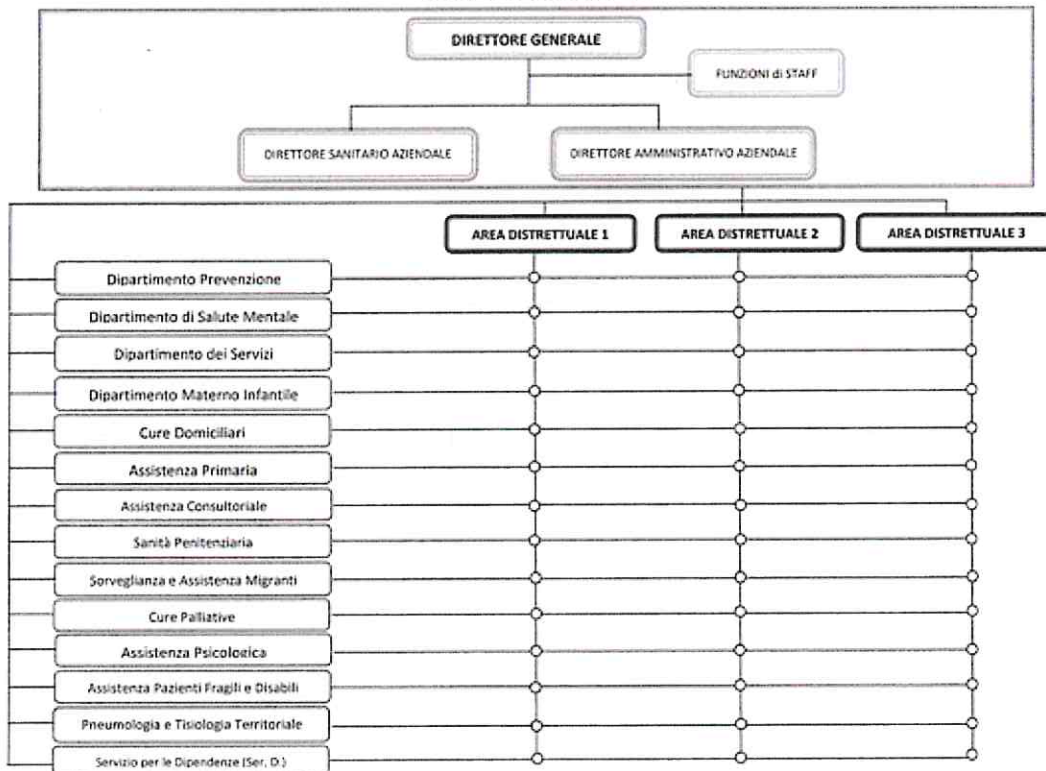

Azienda Sanitaria Locale 02 LANCIANO-VASTO-CHIETI

### 3. Generalità sulla struttura e sull'organizzazione dei servizi

#### 3.1. Assistenza ospedaliera

L'Azienda Sanitaria Locale Lanciano Vasto Chieti opera mediante n. 5 presidi a gestione diretta e n. 2 Case di Cura provvisoriamente accreditate.

Con deliberazione n. 757 del 31/05/2013, l'Azienda ha approvato il "Piano di Riordino Posti Letto Ospedalieri ASL Lanciano Vasto Chieti", delineando un assetto organizzativo coerente al modello Hub e Spoke conformemente alla logica di organizzazione della rete ospedaliera regionale sottesa anche alle previsioni di cui alla L.R. n. 6/2007 e di cui alla L.R. n. 5/2008.

Nella tabella sottostante si riportano i dati relativi ai posti letto per presidio ospedaliero al 31/12/2019.

Presidio Ospedaliero	Day hospital	Day surgery	Degenza ordinaria
P.O. Chieti	26	16	380
P.O. Lanciano	13	14	164
P.O. Vasto	14	8	178
P.O. Atessa	0	0	42
P.O. Ortona	5	18	100
<b>TOTALE</b>	<b>58</b>	<b>56</b>	<b>864</b>

L'articolazione dei posti letto per disciplina è rappresentata di seguito.

Presidio Ospedaliero	Codice disciplina	Disciplina	Day hospital	Day surgery	Degenza ordinaria
P.O. Chieti	01	Allergologia	1	0	0
P.O. Chieti	07	Cardiochirurgia	0	0	20
P.O. Chieti	08	Cardiologia	1	0	23
P.O. Chieti	09	Chirurgia generale	0	3	44
P.O. Chieti	14	Chirurgia Vascolare	0	0	12
P.O. Chieti	18	Ematologia	1	0	0
P.O. Chieti	24	Malattie Infettive	2	0	11
P.O. Chieti	26	Medicina generale	3	0	68
P.O. Chieti	29	Nefrologia	1	0	10
P.O. Chieti	31	Nido	0	0	16
P.O. Chieti	32	Neurologia	2	0	18
P.O. Chieti	34	Oculistica	0	6	5
P.O. Chieti	36	Ortopedia e Traumatologia	0	2	20
P.O. Chieti	37	Ostetricia-Ginecologia	0	2	20
P.O. Chieti	38	Otorinolaringoiatria	0	2	7
P.O. Chieti	39	Pediatria	2	0	18
P.O. Chieti	40	Psichiatria	0	0	5
P.O. Chieti	43	Urologia	2	0	19
P.O. Chieti	49	Terapia Intensiva Rianimazione	0	0	14
P.O. Chieti	50	Unità Coronarica	0	0	10
P.O. Chieti	52	Dermatologia	1	1	0
P.O. Chieti	58	Gastroenterologia	1	0	0
P.O. Chieti	62	Neonatologia	1	0	10

RELAZIONE SULLA GESTIONE

2019

Presidio Ospedaliero	Codice disciplina	Disciplina	Day hospital	Day surgery	Degenza ordinaria
P.O. Chieti	64	Oncologia	4	0	0
P.O. Chieti	68	Pneumologia	2	0	20
P.O. Chieti	70	Radioterapia	2	0	0
P.O. Chieti	73	Terapia Intensiva Neonatale	0	0	10
P.O. Lanciano	08	Cardiologia	0	0	8
P.O. Lanciano	09	Chirurgia generale	0	2	14
P.O. Lanciano	10	Chirurgia Maxillo Facciale	0	1	3
P.O. Lanciano	21	Geriatria	0	0	15
P.O. Lanciano	26	Medicina generale	0	0	15
P.O. Lanciano	31	Nido	0	0	15
P.O. Lanciano	32	Neurologia	2	0	16
P.O. Lanciano	34	Oculistica	0	4	2
P.O. Lanciano	36	Ortopedia e Traumatologia	0	3	19
P.O. Lanciano	37	Ostetricia-Ginecologia	0	2	16
P.O. Lanciano	39	Pediatria	1	0	11
P.O. Lanciano	40	Psichiatria	0	0	15
P.O. Lanciano	43	Urologia	0	2	2
P.O. Lanciano	49	Terapia Intensiva Rianimazione	0	0	6
P.O. Lanciano	50	Unità Coronarica	0	0	7
P.O. Lanciano	64	Oncologia	10	0	0
P.O. Vasto	08	Cardiologia	0	0	6
P.O. Vasto	09	Chirurgia generale	0	2	18
P.O. Vasto	21	Geriatria	2	0	16
P.O. Vasto	24	Malattie Infettive	2	0	14
P.O. Vasto	26	Medicina generale	2	0	25
P.O. Vasto	29	Nefrologia	0	0	4
P.O. Vasto	32	Neurologia	2	0	16
P.O. Vasto	36	Ortopedia e Traumatologia	0	2	18
P.O. Vasto	37	Ostetricia-Ginecologia	0	2	20
P.O. Vasto	38	Otorinolaringoiatria	0	1	4
P.O. Vasto	39	Pediatria	0	0	8
P.O. Vasto	40	Psichiatria	4	0	0
P.O. Vasto	43	Urologia	0	1	14
P.O. Vasto	49	Terapia Intensiva Rianimazione	0	0	4
P.O. Vasto	50	Unità Coronarica	0	0	6
P.O. Vasto	58	Gastroenterologia	2	0	0
P.O. Vasto	60	Lungodegenza	0	0	5
P.O. Atessa	26	Medicina generale	0	0	20
P.O. Atessa	56	Riabilitazione	0	0	17
P.O. Atessa	60	Lungodegenza	0	0	5
P.O. Ortona	01	Allergologia	1	0	13
P.O. Ortona	09	Chirurgia generale	0	7	16
P.O. Ortona	21	Geriatria	0	0	16
P.O. Ortona	26	Medicina generale	1	0	13
P.O. Ortona	36	Ortopedia e Traumatologia	0	3	8
P.O. Ortona	37	Ostetricia-Ginecologia	0	4	8
P.O. Ortona	38	Otorinolaringoiatria	0	2	2
P.O. Ortona	52	Dermatologia	3	2	0
P.O. Ortona	60	Lungodegenza	0	0	24
<b>TOTALE</b>			<b>58</b>	<b>56</b>	<b>864</b>

RELAZIONE SULLA GESTIONE

2019

All'interno delle strutture ospedaliere, sono individuati i Dipartimenti sanitari che rappresentano l'articolazione organizzativa di primo livello dell'Azienda, che aggregano UU.OO. complesse, semplici e semplici a valenza dipartimentale, preposte alla produzione ed erogazione di prestazioni e servizi omogenei, autonome tecnicamente e professionalmente, ma in varia misura tra loro interdipendenti. Ciascun dipartimento opera su tutto il territorio aziendale, di norma trasversalmente tra i PP.OO. e favorisce la flessibilità organizzativa, anche attraverso la rotazione del personale tra più sedi erogative. L'Azienda si articola nei seguenti dipartimenti sanitari:

**DIPARTIMENTO CHIRURGICO**

	2018	2019	$\Delta$ 2019 - 2018
N° UOC	12	12	0
N° UOS	4	4	0
N° UOSD	8	7	-1

**DIPARTIMENTO MEDICO**

	2018	2019	$\Delta$ 2019 - 2018
N° UOC	16	14	-2
N° UOS	5	5	0
N° UOSD	11	12	1

**DIPARTIMENTO CARDIOLOGICO**

	2018	2019	$\Delta$ 2019 - 2018
N° UOC	4	4	0
N° UOS	3	3	0
N° UOSD	4	4	0

**DIPARTIMENTO MATERNO INFANTILE**

	2018	2019	$\Delta$ 2019 - 2018
N° UOC	6	6	0
N° UOS	2	2	0
N° UOSD	6	6	0

**DIPARTIMENTO SALUTE MENTALE**

	2018	2019	$\Delta$ 2019 - 2018
N° UOC	3	3	0
N° UOS	2	2	0
N° UOSD	4	1	-3

**DIPARTIMENTO DEA**

	2018	2019	$\Delta$ 2019 - 2018
N° UOC	7	6	-1
N° UOS	9	9	0
N° UOSD	5	4	-1



RELAZIONE SULLA GESTIONE

2019

DIPARTIMENTO DEI SERVIZI

	2018	2019	Δ 2019 - 2018
N° UOC	11	11	0
N° UOS	14	14	0
N° UOSD	3	3	0

Si rappresenta, di seguito, la situazione dei posti letto delle Case di Cura Private Accreditate al 31/12/2019.

Posti Letto Disponibili in Case di Cura Priva Accreditate

Struttura	Codice disciplina	Disciplina	Degenza ordinaria	Day hospital	Day surgery
Casa di cura - Dottor. Spatocco	08	Cardiologia	7	1	0
Casa di cura - Dottor. Spatocco	21	Geriatria	8	0	0
Casa di cura - Dottor. Spatocco	26	Medicina generale	20	1	0
Casa di cura - Dottor. Spatocco	32	Neurologia	9	0	0
Casa di cura - Dottor. Spatocco	56	Riabilitazione	64	1	0
Casa di cura - San Francesco	56	Riabilitazione	20	0	0
<b>TOTALE</b>			<b>128</b>	<b>3</b>	<b>0</b>

Dichirazione sulla coerenza dei dati esposti con i modelli ministeriali di rilevazione flussi:

MODELLO HSP 11 - Anno 2019	I dati sul numero delle strutture a gestione diretta e convenzionate sono coerenti con quelli complessivamente desumibili dal Modello HSP 11
MODELLO HSP 12 - Anno 2019	I dati relativi ai posti letto dei presidi a gestione diretta sono coerenti con quelli riportati nel Modello HSP 12
MODELLO HSP 13 - Anno 2019	I dati relativi ai posti letto dei presidi in convenzione sono coerenti con quelli riportati nel Modello HSP 13

RELAZIONE SULLA GESTIONE

2019

3.2. Assistenza territoriale

L'azienda opera attraverso diverse tipologie di strutture: presidi a gestione diretta, DSB e ambulatori e strutture convenzionate. La tipologia di strutture e il tipo di assistenza erogata sono riassunte nella seguente tabella:

Denominazione struttura	Tipo struttura	Assistenza Agli Anziani	Assistenza Ai Disabili Fisici	Assistenza Ai Disabili Psichici	Assistenza Ai Malati Terminali	Assistenza Idrotermale	Assistenza Per Tossicodipendenti	Assistenza Psichiatrica	Attività Clinica	Attività Di Consultorio Materno-Infantile	Attività Di Laboratorio	Diagnostica Strumentale E Per Immagini
ATI BIONALISI S.r.l.	AMBULATORIO E LABORATORIO										X	
C.S.M. CHIETI	STRUTTURA SEMIRESIDENZIALE						X					
C.S.M. ORTONA	ALTRO TIPO DI STRUTTURA TERRITORIALE						X	X				
C.TRO RESIDENZ. ANZIANI 'LA CASA DEL SOLE'	STRUTTURA RESIDENZIALE	X										
C.TRO RESIDENZ. ANZIANI 'SEN. G. BORRELLI'	STRUTTURA RESIDENZIALE	X										
C.TRO RESIDENZ. 'BERARDI'	STRUTTURA RESIDENZIALE	X										
C.TRO RESIDENZ. 'IL CASTELLO'	STRUTTURA RESIDENZIALE		X									
CASA DI CURA PRIVATA 'DR. G.SPATOCCO' -SYNERGO S.R.L.	AMBULATORIO E LABORATORIO							X		X	X	
Casa Sollievo S. Camillo	STRUTTURA RESIDENZIALE	X										
Centro Diagnostico Dace	AMBULATORIO E LABORATORIO										X	
Centro Dialisi Diaverum SRL	AMBULATORIO E LABORATORIO								X			
centro diurno chieti	STRUTTURA SEMIRESIDENZIALE						X					
CENTRO DIURNO GISSI	STRUTTURA SEMIRESIDENZIALE						X					
CENTRO DIURNO LANCIANO	STRUTTURA SEMIRESIDENZIALE						X					
Centro Diurno Ortona	STRUTTURA SEMIRESIDENZIALE						X					
CENTRO DIURNO VASTO	STRUTTURA SEMIRESIDENZIALE						X					
Centro Medico Chieti	AMBULATORIO E LABORATORIO										X	
CENTRO OCULISTICO SANTA LUCIA	AMBULATORIO E LABORATORIO							X				
CENTRO SALUTE MENTALE LANCIANO	ALTRO TIPO DI STRUTTURA TERRITORIALE						X					
CENTRO SALUTE MENTALE VASTO	ALTRO TIPO DI STRUTTURA TERRITORIALE						X	X				
COM. TERAPEUTICA VIA DEI FRENTANI	STRUTTURA RESIDENZIALE						X					
COM. TERAPEUTICA VIA E. BRUNO	STRUTTURA RESIDENZIALE						X					
COM. TERAPEUTICA VIA FERRI	STRUTTURA RESIDENZIALE						X					
CONSORZIO GRADAN	AMBULATORIO E LABORATORIO											X
CONSULTORIO ATESSA	ALTRO TIPO DI STRUTTURA TERRITORIALE							X	X			
CONSULTORIO CASALBORDINO	ALTRO TIPO DI STRUTTURA TERRITORIALE							X	X			
CONSULTORIO CASOLI	ALTRO TIPO DI STRUTTURA TERRITORIALE								X		X	
CONSULTORIO CASTIGLIONE M.M.	ALTRO TIPO DI STRUTTURA TERRITORIALE							X	X			
CONSULTORIO CHIETI CENTRO	ALTRO TIPO DI STRUTTURA TERRITORIALE								X	X	X	
CONSULTORIO CHIETI SCALO	ALTRO TIPO DI STRUTTURA TERRITORIALE							X	X			
CONSULTORIO FRANCAVILLA	ALTRO TIPO DI STRUTTURA TERRITORIALE								X		X	
CONSULTORIO GISSI	ALTRO TIPO DI STRUTTURA TERRITORIALE								X		X	
CONSULTORIO GUARDIAGRELE	ALTRO TIPO DI STRUTTURA TERRITORIALE							X	X			
CONSULTORIO LANCIANO	ALTRO TIPO DI STRUTTURA TERRITORIALE											X
CONSULTORIO ORSOGNA	ALTRO TIPO DI STRUTTURA TERRITORIALE							X	X			
CONSULTORIO ORTONA	ALTRO TIPO DI STRUTTURA TERRITORIALE							X	X			
CONSULTORIO S.SALVO	ALTRO TIPO DI STRUTTURA TERRITORIALE							X	X			
CONSULTORIO SAN GIOVANNI TEATINO	ALTRO TIPO DI STRUTTURA TERRITORIALE							X	X			
CONSULTORIO SAN VITO CHIETINO	ALTRO TIPO DI STRUTTURA TERRITORIALE							X	X			
CONSULTORIO TOLLO	ALTRO TIPO DI STRUTTURA TERRITORIALE							X	X			
CONSULTORIO TORRICELLA PELIGNA	ALTRO TIPO DI STRUTTURA TERRITORIALE							X	X			
CONSULTORIO VASTO	ALTRO TIPO DI STRUTTURA TERRITORIALE								X	X		X
CONSULTORIO VILLA S. MARIA	ALTRO TIPO DI STRUTTURA TERRITORIALE							X	X			
COOP. SOC. FRATERNITAS	STRUTTURA RESIDENZIALE	X										
D.S.B. ATESSA	ALTRO TIPO DI STRUTTURA TERRITORIALE							X	X			
D.S.B. CASALBORDINO	ALTRO TIPO DI STRUTTURA TERRITORIALE							X	X	X		
D.S.B. CASOLI	ALTRO TIPO DI STRUTTURA TERRITORIALE							X	X			
D.S.B. CASTIGLIONE M.M.	ALTRO TIPO DI STRUTTURA TERRITORIALE							X	X			
D.S.B. CHIETI - Sede erog. Chieti Centro	ALTRO TIPO DI STRUTTURA TERRITORIALE							X	X	X		
D.S.B. CHIETI - Sede erog. Chieti Scalo	ALTRO TIPO DI STRUTTURA TERRITORIALE							X	X	X		
D.S.B. CHIETI - Sede erog. Guardiagrele	ALTRO TIPO DI STRUTTURA TERRITORIALE							X	X	X	X	
D.S.B. Chieti-Sede er.ex Inam	ALTRO TIPO DI STRUTTURA TERRITORIALE							X				

RELAZIONE SULLA GESTIONE

2019

Denominazione struttura	Tipo struttura										
		Assistenza Agili Anziani	Assistenza Ai Disabili Fisici	Assistenza Ai Disabili Psicici	Assistenza Ai Malati Terminali	Assistenza Idrotermale	Assistenza Per Tossicodipendenti	Assistenza Psichiatrica	Attivita' Clinica	Attivita' Di Consulterio Materno-Infantile	Attivita' Di Laboratorio
D.S.B. FOSSACESIA	ALTRO TIPO DI STRUTTURA TERRITORIALE							X	X		
D.S.B. FRANCAVILLA AL M. - Sede er. Bucchianico	ALTRO TIPO DI STRUTTURA TERRITORIALE							X		X	X
D.S.B. FRANCAVILLA AL M. - Sede er. Miglianico	ALTRO TIPO DI STRUTTURA TERRITORIALE							X			X
D.S.B. FRANCAVILLA AL M. - Sede er. San Giovanni Teatino	ALTRO TIPO DI STRUTTURA TERRITORIALE							X		X	X
D.S.B. FRANCAVILLA AL MARE	ALTRO TIPO DI STRUTTURA TERRITORIALE							X		X	X
D.S.B. GISSI	STRUTTURA RESIDENZIALE		X								
D.S.B. LAMA DEI PELIGNI	ALTRO TIPO DI STRUTTURA TERRITORIALE							X	X	X	
D.S.B. LANCIANO	ALTRO TIPO DI STRUTTURA TERRITORIALE							X			
D.S.B. ORTONA - Sede erog. Orsogna	ALTRO TIPO DI STRUTTURA TERRITORIALE							X			
D.S.B. ORTONA - Sede erog. Ortona	ALTRO TIPO DI STRUTTURA TERRITORIALE							X			
D.S.B. ORTONA - Sede erog. Tollo	ALTRO TIPO DI STRUTTURA TERRITORIALE							X			
D.S.B. SAN SALVO	ALTRO TIPO DI STRUTTURA TERRITORIALE							X		X	X
D.S.B. TORRICELLA PELIGNA	ALTRO TIPO DI STRUTTURA TERRITORIALE							X	X	X	
D.S.B. VASTO	ALTRO TIPO DI STRUTTURA TERRITORIALE					X		X		X	X
D.S.B. VILLA S.MARIA	ALTRO TIPO DI STRUTTURA TERRITORIALE							X		X	X
Dott. Antonio di Prinziò	AMBULATORIO E LABORATORIO							X			
Fond. P. A. Mileno il GABBIANO	STRUTTURA RESIDENZIALE							X			
Fond. P.A.Mileno (fisioterapia)	AMBULATORIO E LABORATORIO								X		
Fond. P.A.Mileno -Lanciano V.del Mare	STRUTTURA RESIDENZIALE							X			
Fond. P.A.Mileno -Vasto C.da.S. Tommaso (all.A)	STRUTTURA RESIDENZIALE							X			
Fond. P.A.Mileno -Vasto C.da.S.Tommaso (All.B)	STRUTTURA RESIDENZIALE							X			
Hospice - Torrevecchia T.	STRUTTURA RESIDENZIALE			X							
Hospice Albachiera	STRUTTURA RESIDENZIALE			X							
Ist .Diagnostico Italiano Madonna del Ponte	AMBULATORIO E LABORATORIO										X
IST. RIUNITI S. GIOVANNI BATTISTA	STRUTTURA RESIDENZIALE	X	X								
Ist. SACRI CUORI MARIA ASSUNTA	STRUTTURA RESIDENZIALE	X									
Istit. SACRI CUORI CIRO CIAMPOLI	STRUTTURA RESIDENZIALE	X									
LAB. ANALISI ACETOSO	AMBULATORIO E LABORATORIO									X	
LAB. ANALISI BIOS	AMBULATORIO E LABORATORIO									X	
LAB. ANALISI DI ROCCO e Tarquinio	AMBULATORIO E LABORATORIO									X	
LAB. ANALISI PETRAGNANI	AMBULATORIO E LABORATORIO									X	
LAB. ANALISI R.I.A.	AMBULATORIO E LABORATORIO									X	
LAB. ANALISI U.FANCI	AMBULATORIO E LABORATORIO									X	
LAB. BELLUZZI	AMBULATORIO E LABORATORIO									X	
LAB. HISTONIUM	AMBULATORIO E LABORATORIO									X	
LAB. PRECILAB	AMBULATORIO E LABORATORIO									X	
LAB. SALUS	AMBULATORIO E LABORATORIO									X	
LAB: ANALISI GALENO	AMBULATORIO E LABORATORIO									X	
P.O. Atessa Lab.	AMBULATORIO E LABORATORIO							X	X	X	
P.O. CLINICIZZ. 'SS. ANNUNZIATA' CHIETI	AMBULATORIO E LABORATORIO							X	X	X	
P.O. Lanciano Lab.	AMBULATORIO E LABORATORIO							X	X	X	
P.O. ORTONA Lab.	AMBULATORIO E LABORATORIO							X	X	X	
P.O. Vasto Lab	AMBULATORIO E LABORATORIO							X	X	X	
P.T.A. Casoli	ALTRO TIPO DI STRUTTURA TERRITORIALE							X	X	X	
P.T.A. GUARDIAGRELE	ALTRO TIPO DI STRUTTURA TERRITORIALE							X	X	X	
Pneumotisiologia Territoriale Chieti	ALTRO TIPO DI STRUTTURA TERRITORIALE							X		X	
POLIAMBULATORIO S. GIUSEPPE	AMBULATORIO E LABORATORIO							X		X	
PTA GISSI	ALTRO TIPO DI STRUTTURA TERRITORIALE							X		X	X
Quadrifoglio S.r.l.	STRUTTURA RESIDENZIALE							X			
R.A. Casa Religiosa Antoniano	STRUTTURA RESIDENZIALE	X	X								
R.S.A. . SAN GIOVANNI	STRUTTURA RESIDENZIALE	X	X								
R.S.A. 'Domus Pacis'	STRUTTURA RESIDENZIALE	X									
R.S.A. 'San Vitale'	STRUTTURA RESIDENZIALE	X									
RSA IL CHIOSTRO	STRUTTURA RESIDENZIALE	X									
RSA Santa Rita	STRUTTURA RESIDENZIALE	X									
SEDE EROGATIVA DI SAN SALVO (N.O.D.) DI VASTO	ALTRO TIPO DI STRUTTURA TERRITORIALE							X		X	
SERT Chieti	ALTRO TIPO DI STRUTTURA TERRITORIALE							X			
SERT LANCIANO	ALTRO TIPO DI STRUTTURA TERRITORIALE							X			
SERT VASTO	ALTRO TIPO DI STRUTTURA TERRITORIALE							X			
STRUTT. PROTETTA EX FARESE	STRUTTURA RESIDENZIALE							X			
STRUTT. PROTETTA Via Madonna del Freddo	STRUTTURA RESIDENZIALE							X			
STRUTT. SEMIPROTETTA S.Domenico	STRUTTURA RESIDENZIALE							X			
Unità Multidisciplinare Chieti	ALTRO TIPO DI STRUTTURA TERRITORIALE							X			
Unità Multidisciplinare Handicap -Lanciano	ALTRO TIPO DI STRUTTURA TERRITORIALE										X
Unità Multidisciplinare Handicap -Vasto	ALTRO TIPO DI STRUTTURA TERRITORIALE										X
UOSD MEDICINA TERRITORIALE	AMBULATORIO E LABORATORIO							X	X	X	
VILLA PINI D'ABRUZZO	AMBULATORIO E LABORATORIO							X	X	X	
Villa Romina	AMBULATORIO E LABORATORIO							X			X

A livello aziendale l'Area territoriale è organizzata in UU.OO. complesse, semplici e semplici a valenza dipartimentale, come descritto di seguito:

**AREA TERRITORIALE**

	<b>2018</b>	<b>2019</b>	<b>Δ 2019 - 2018</b>
N° UOC	11	11	0
N° UOS	10	10	0
N° UOSD	11	11	0



RELAZIONE SULLA GESTIONE

2019

Le strutture provvisoriamente accreditate che erogano prestazioni di riabilitazione ex art. 26, L. n. 833/1978 sul territorio della provincia di Chieti sono 21, giusta tabella sottostante, per complessivi 356 posti letto residenziali e 388 posti letto semiresidenziali.

**Strutture Accreditate per Prestazioni di Riabilitazione**

Denominazione struttura	Codice Comune	Indirizzo	CAP	Tipo struttura	Assistenza residenziale. Posti letto	Assistenza semiresidenz. Posti letto	Ore funz.	Assistenza residenziale. Utenti in lista di attesa	Assistenza semiresidenz. Utenti in lista di attesa
Fond. Papa Paolo VI-S.Agostino	069022	Via dei Crociferi, 57	66100	2	0	65	45	0	1
Fond. Ist. Santa Caterina	069035	Via Francesco Paolo Tosti,	66023	2	53	30	55	0	0
Ist. Riab. San Rocco - Atesa	069005	Via Fonte Cicala, 11	66041	2	0	0	0	0	0
Ist. Riab. San Rocco - Casoli	069017	C.so Umberto I	66043	2	0	0	0	0	0
Istit. VILLA GIULIA	069046	Via del Mare,94	66034	2	32	20	36	0	0
Fond. P.A.Mileno - Vasto V.Dalm	069099	Viale Dalmazia 116	66054	2	90	60	36	0	0
Fond. P.A.Mileno - Gissi	069041	C.da Serra	66052	2	80	30	32	0	0
Fond. Piccola Opera Caritas	069022	Via di Porta Monacisca, 3	64081	2	0	15	37	0	1
Fond. P.A.Mileno - Vasto-Dalmaz	069099	C.da Lebba	66054	2	0	50	36	0	0
Fond. P.A.Mileno - Lanciano	069046	Zona Industriale	66039	2	0	30	36	0	0
Fond. P.A.Mileno - Vasto Platon	069099	Via Platone	66054	2	0	0	0	0	0
Fond. P.A.Mileno-Vasto S.Tomm	069099	C.da S.Tommaso	66055	2	16	0	0	0	0
San Stef.a.r. Abruzzo Srl-Ch	069022	Viale Abruzzo, 251	66100	2	0	0	0	0	0
San Stef.a.r. Abruzzo Srl-Va	069099	Via Pompeo Suriani, 3/A	66054	2	0	0	0	0	0
San Stef.a.r. Abruzzo Srl-SSalv	069083	Via delle Ginestre	66050	2	0	0	0	0	0
CONSORZIO SAN STEF.AR. ABRUZZO	069015	VIA GIACOMO LEOPARDI	66021	2	0	0	0	0	0
Fond. Il Cireneo Onlus per aut	069099	Via Marco Polo, n. 61/6	66054	2	0	88	126	0	24
Cdc S.Camilla-C.Riab.VillaPini	069022	Via dei Frentani, 228	66100	2	85	0	0	38	0
CONSORZIO SAN STEF.AR.ABRUZZO	069022	VIA GRAN SASSO (GIA' V. EUROPA	66100	2	0	0	0	0	0
San Stef.a.r. Abruzzo Srl-Lanc	069046	Via Parma, 1	66034	2	0	0	0	0	0
San Stef.a.r. Abruzzo Srl-VSM	069102	Via Scesa Valli, 15	66047	2	0	0	0	0	0

RELAZIONE SULLA GESTIONE

2019

Assistenza Riabilitativa - Assistiti in Regime Extramurale e Domiciliare

Struttura	N° utenti
Fond. Papa Paolo VI-S.Agostino	59
Fond. Ist. Santa Caterina	111
Ist. Riab. San Rocco - Atessa	58
Ist. Riab. San Rocco - Casoli	86
Istit. VILLA GIULIA	0
Fond. P.A.Mileno -Vasto V.Dalm	212
Fond. P.A.Mileno - Gissi	55
Fond. Piccola Opera Caritas	0
Fond. P.A.Mileno -Vasto-Dalmaz	0
Fond. P.A.Mileno - Lanciano	0
Fond. P.A.Mileno -Vasto Platon	0
Fond. P.A.Mileno- Vasto S.Tomm	0
San Stef.a.r. Abruzzo Srl-Ch	13
San Stef.a.r. Abruzzo Srl-Va	14
San Stef.a.r. Abruzzo Srl-SSalv	70
CONSORZIO SAN STEF.AR. ABRUZZO	10
Fond. Il Cireneo Onlus per aut	0
Cdc S.Camilla-C.Riab.VillaPini	0
CONSORZIO SAN STEF.AR.ABRUZZO	41
San Stef.a.r. Abruzzo Srl-Lanc	50
San Stef.a.r. Abruzzo Srl-VSM	32
<b>TOTALE</b>	<b>811</b>

Assistenza Riabilitativa - Assistiti per Tipologia di Assistenza

Struttura	Utenti assistenza residenziale	Giornate assistenza residenziale	Utenti assistenza semiresidenziale	Giornate assistenza semiresidenziale	N° accessi assistenza ambulatoriale
Cdc S.Camilla-C.Riab.VillaPini	395	26.207	0	0	0
CONSORZIO SAN STEF.AR. ABRUZZO	0	0	0	0	4.771
CONSORZIO SAN STEF.AR.ABRUZZO	0	0	0	0	13.278
Fond. Il Cireneo Onlus per aut	0	0	133	15.977	0
Fond. Ist. Santa Caterina	150	11.201	6	617	30.678
Fond. P.A.Mileno - Gissi	78	23.437	3	254	4
Fond. P.A.Mileno - Lanciano	0	0	26	5.050	0
Fond. P.A.Mileno -Vasto Platon	0	0	0	0	98
Fond. P.A.Mileno- Vasto S.Tomm	1	1	0	0	0
Fond. P.A.Mileno -Vasto V.Dalm	415	21.864	180	5.720	39
Fond. P.A.Mileno -Vasto-Dalmaz	0	0	29	6.382	0
Fond. Papa Paolo VI-S.Agostino	0	0	89	9.463	28.133
Fond. Piccola Opera Caritas	0	0	15	3.375	0
Ist. Riab. San Rocco - Atessa	0	0	0	0	415
Ist. Riab. San Rocco - Casoli	0	0	0	0	486
Istit. VILLA GIULIA	260	9.547	235	4.707	0
San Stef.a.r. Abruzzo Srl-SSalv	0	0	0	0	67.365
San Stef.a.r. Abruzzo Srl-Ch	0	0	0	0	18.365
San Stef.a.r. Abruzzo Srl-Lanc	0	0	0	0	27.637
San Stef.a.r. Abruzzo Srl-Va	0	0	0	0	8.792
San Stef.a.r. Abruzzo Srl-VSM	0	0	0	0	4.214
<b>TOTALE</b>	<b>1.299</b>	<b>92.257</b>	<b>716</b>	<b>51.545</b>	<b>204.275</b>

RELAZIONE SULLA GESTIONE

2019

Relativamente alla medicina generale, l'Azienda opera mediante 328 medici di base, che assistono complessivamente una popolazione pari a 337.058 unità, e 54 pediatri, che assistono complessivamente una popolazione pari a 46.762 unità.

Medici di Medicina Generale		
	2019	
Classe di scelte	N° Medici	N° Scelte
da 1 a 50	6	165
da 51 a 500	29	9.168
da 501 a 1.000	85	66.342
da 1.001 a 1.500	140	174.581
oltre 1.500	68	86.802
<b>Totale</b>	<b>328</b>	<b>337.058</b>
<i>con indennità di Piena Disponibilità</i>	223	259.641
<i>con indennità di Collab. Informatica</i>	284	301.550
Medici di Pediatria		
	2019	
Classe di scelte	N° Pediatri	N° Scelte
da 251 a 800 scelte	21	15.118
oltre 800 scelte	33	31.644
<b>Totale</b>	<b>54</b>	<b>46.762</b>
<i>con indennità di Piena Disponibilità</i>	43	35.331
<i>con indennità di Collab. Informatica</i>	43	34.327

Dichirazione sulla coerenza dei dati esposti con i modelli ministeriali di rilevazione flussi:

MODELLO STS 11 - Anno 2019	I dati sul numero delle strutture a gestione diretta e convenzionate sono coerenti con quelli complessivamente desumibili dal Modello STS 11
MODELLO RIA 11 - Anno 2019	I dati sul numero delle strutture a gestione diretta e convenzionate ex Art. 26 L. 833/78 sono coerenti con quelli complessivamente desumibili dal Modello RIA 11
MODELLO FLS 12 - Anno 2019	I dati esposti, relativi a medici e pediatri, sono coerenti con quelli esposti rispettivamente nei modelli FLS 12 - QUADRO E - e FLS 12 - QUADRO F -

### 3.3. | Prevenzione

Il dipartimento di Prevenzione è strutturato in UU.OO. complesse, semplici e semplici a valenza dipartimentale, che svolgono la loro attività di prevenzione sul territorio in più sedi.

**DIPARTIMENTO DI PREVENZIONE**

	2018	2019	Δ 2019 - 2018
N° UOC	7	7	0
N° UOS	5	5	0
N° UOSD	3	1	-2

L'Azienda per migliorare il raggiungimento degli obiettivi di salute fissati dai piani sanitari nazionali e regionali reputa che la prevenzione dei rischi per la salute si realizzi attraverso la costruzione di reti di sorveglianza con nodi territoriali per rendere stabili le attività di prevenzione dei fattori di rischio comportamentale.

L'Azienda tende ad elevare la priorità riconosciuta alle malattie croniche integrandole con le strategie di prevenzione e di controllo delle medesime per riconoscere le determinanti della salute e promuovere la partnership tra gli enti, coinvolgendo la ricerca per individuare interventi finalizzati a ridurre i fattori di rischio modificabili per le malattie croniche, quali:

- tabacco;
- alimentazione scorretta;
- sedentarietà;
- abuso di alcool.

Le linee d'intervento della ASL nel corso dell'anno 2019 hanno rispettato l'applicazione del Piano Regionale di Prevenzione 2014-2018 che, coerentemente alle indicazioni nazionali, programma le azioni di prevenzione ricomprese nei sottoelencati macro obiettivi:

- ridurre il carico prevenibile ed evitabile di morbosità, mortalità, e disabilità delle malattie non trasmissibili;
- prevenire le conseguenze dei disturbi neurosensoriali;
- promuovere il benessere mentale nei bambini, adolescenti e giovani;
- prevenire le dipendenze da sostanze e comportamenti;
- prevenire gli incidenti stradali e ridurre la gravità dei loro esiti;
- prevenire gli incidenti domestici e i loro esiti;
- prevenire gli infortuni e le malattie professionali;
- ridurre le esposizioni ambientali potenzialmente dannose per la salute;
- ridurre la frequenza di infezioni/malattie infettive prioritarie.



#### 4. | Attività del Periodo

In merito all'attività svolta nelle articolazioni aziendali durante l'anno 2019, si rappresentano di seguito nelle tabelle i dati gestionali di produzione, declinati per macro livelli assistenziali con il confronto tra le attività e gli scostamenti anni 2018 e 2019.

##### 4.1. | Assistenza Ospedaliera

Nelle tabelle seguenti si riepilogano le prestazioni erogate dai presidi ospedalieri a gestione diretta e dalle Case di Cura Private provvisoriamente accreditate, in favore di cittadini residenti sul territorio della ASL 02, in favore di cittadini regionali residenti fuori ASL, ed in favore dei cittadini residenti fuori regione:

##### ASSISTENZA OSPEDALIERA: Ricoveri ordinari, peso medio, ricoveri programmati – PP.OO. Pubblici

Ricoveri ordinari - Indicatori per presidio ospedaliero (gen dic 2018 vs gen - dic 2019)

Presidio Ospedaliero	Dimissioni 2018	Peso Medio 2018	% Ricoveri programmati 2018	Dimissioni 2019	Peso Medio 2019	% Ricoveri programmati 2019	Δ % Dimissioni	Δ % Peso Medio	Δ % Ricoveri programmati
P.O. Chieti	16.776	1,25	32,48%	16.849	1,25	32,45%	0,44%	-0,09%	-0,09%
P.O. Vasto	8.218	1,02	36,54%	7.937	1,04	38,18%	-3,42%	2,23%	4,47%
P.O. Lanciano	7.691	1,07	24,39%	6.838	1,07	26,37%	-11,09%	-0,05%	8,10%
P.O. Ortona	3.075	1,14	50,02%	2.495	1,18	55,23%	-18,86%	3,54%	10,43%
P.O. Atesa	720	0,86	98,61%	978	0,93	76,69%	35,83%	8,77%	-22,23%
TOTALI	36.480	1,14	34,50%	35.097	1,16	35,41%	-3,80%	0,90%	2,70%

Dalla tabella si desume la riduzione dei ricoveri nella misura del **-3,80%** rispetto all'anno 2018, anche se il Peso Medio degli stessi è aumentato (1,16). Tuttavia si segnala l'aumento dei dimessi, registrato nell'Ospedale di Chieti che cresce dello **0,44%** e nell'Ospedale di Atesa con un incremento del **35,83%**.

##### ASSISTENZA OSPEDALIERA: Ricoveri ordinari, peso medio, ricoveri programmati – Case di Cura Private

Ricoveri ordinari - Indicatori per privati (gen dic 2018 vs gen - dic 2019)

Presidio Ospedaliero	Dimissioni 2018	Peso Medio 2018	% Ricoveri programmati 2018	Dimissioni 2019	Peso Medio 2019	% Ricoveri programmati 2019	Δ % Dimissioni	Δ % Peso Medio	Δ % Ricoveri programmati
Casa di cura - Dottor. Spatocco	2.428	0,96	100,00%	2.372	0,98	100,00%	-2,31%	1,76%	0,00%
Casa di cura - San Francesco	256	0,97	100,00%	271	0,98	99,63%	5,86%	0,60%	-0,37%
TOTALI	2.684	0,96	100,00%	2.643	0,98	99,96%	-1,50%	1,60%	0,00%

RELAZIONE SULLA GESTIONE

2019

Si rileva la riduzione dei dimessi nelle strutture private, pari all'1,50% rispetto all'anno 2018. Successivamente, nella tabella seguente che riporta i ricoveri distinti per tipologia, si evidenzia una diminuzione dei ricoveri chirurgici (0,74%), medici (5,73%) e diurni (4,22%). Allo stesso modo anche per i ricoveri di riabilitazione e di lungodegenza si rileva un generale decremento pari al 12,13%.

**ASSISTENZA OSPEDALIERA: Ricoveri ordinari, diurni, acuti e post-acuti - PP.OO. pubblici**

<b>Tipologia ricoveri P.O. Pubblici</b>	<b>gen - dic 2018</b>	<b>gen - dic 2019</b>	<b>Scostamento</b>
Ricoveri ordinari Chirurgici	12.371	12.279	-0,74%
Ricoveri ordinari Medici	22.881	21.569	-5,73%
Ricoveri Diurni	9.353	8.958	-4,22%
<b>Totale ricoveri Acuti</b>	<b>44.605</b>	<b>42.806</b>	<b>-4,03%</b>
Ricoveri Riabilitazione	431	419	-2,78%
Ricoveri Lungodegenza	781	646	-17,29%
<b>Totale ricoveri Riabilitazione e Lungodegenza</b>	<b>1.212</b>	<b>1.065</b>	<b>-12,13%</b>
<b>Totale Ricoveri</b>	<b>45.817</b>	<b>43.871</b>	<b>-4,25%</b>

Nell'attività ospedaliera privata si rileva un aumento considerevole dei ricoveri ordinari chirurgici, mentre il trend delle restanti tipologie è in diminuzione.

**ASSISTENZA OSPEDALIERA: Ricoveri ordinari, diurni, acuti e post-acuti - Case di Cura private**

<b>Tipologia ricoveri P.O. Privati</b>	<b>gen - dic 2018</b>	<b>gen - dic 2019</b>	<b>Scostamento</b>
Ricoveri ordinari Chirurgici	100	206	106,00%
Ricoveri ordinari Medici	1.323	1.205	-8,92%
Ricoveri Diurni	245	166	-32,24%
<b>Totale ricoveri Acuti</b>	<b>1.668</b>	<b>1.577</b>	<b>-5,46%</b>
Ricoveri Riabilitazione	1.261	1.232	-2,30%
Ricoveri Lungodegenza	0	0	
<b>Totale ricoveri Riabilitazione e Lungodegenza</b>	<b>1.261</b>	<b>1.232</b>	<b>-2,30%</b>
<b>Totale Ricoveri</b>	<b>2.929</b>	<b>2.809</b>	<b>-4,10%</b>

RELAZIONE SULLA GESTIONE

2019

**ASSISTENZA OSPEDALIERA: Ricoveri ordinari e Percentuale alto rischio di in appropriatezza – PP.OO. Pubblici**

**ASSISTENZA OSPEDALIERA: Ricoveri Ordinari e Percentuale Alto Rischio di Inappropriatezza - PP.OO. Pubblici**

Presidio Ospedaliero	Dimissioni Ricoveri Ordinari	DRG A.R.I. (alto rischio inappropriatezza)	% A.R.I.	% Dimessi Ordinari su Tot PP. OO. Pubblici	% A.R.I. Presidio su Tot A.R.I. PP. OO. Pubblici
P.O. Chieti	16.849	2.029	12,04%	48,01%	56,05%
P.O. Vasto	7.937	609	7,67%	22,61%	16,82%
P.O. Lanciano	6.838	670	9,80%	19,48%	18,51%
P.O. Ortona	2.495	295	11,82%	7,11%	8,15%
P.O. Atesa	978	17	1,74%	2,79%	0,47%
<b>Totale</b>	<b>35.097</b>	<b>3.620</b>	<b>10,31%</b>		

**ASSISTENZA OSPEDALIERA: Ricoveri ordinari e Percentuale alto rischio di in appropriatezza – Case di Cura Private**

**ASSISTENZA OSPEDALIERA: Ricoveri Ordinari e Percentuale Alto Rischio di Inappropriatezza - Case di Cura Private**

Casa di Cura	Dimissioni Ricoveri Ordinari	DRG A.R.I. (alto rischio di inappropriatezza)	% A.R.I.	% Dimessi Ordinari su Totale Case di Cura Private	% A.R.I. Presidio su Totale A.R.I. Case di Cura Private
Casa di cura - Dottor. Spatocco	2.372	231	9,74%	89,75%	100,00%
Casa di cura - San Francesco	271	0	0,00%	10,25%	0,00%
<b>Totale</b>	<b>2.643</b>	<b>231</b>	<b>8,74%</b>		

Le tabelle mostrano l'incidenza dei ricoveri inappropriati nelle strutture pubbliche e private, in particolare, si evidenzia la percentuale di ricoveri inappropriati sul totale dei dimessi pari al 10,31 %, con presenza maggiore nel presidio di Chieti che da solo rappresenta più della metà dei ricoveri inappropriati.

Nelle strutture private i ricoveri inappropriati rappresentano l'8,74% dei totali dei dimessi che vengono effettuati solo nella Casa di cura Spatocco.

L'esame dell'attività del periodo prosegue con l'analisi dei dati di produzione dei ricoveri ordinari di tutti i presidi ospedalieri e articolati secondo le discipline attivate.

In particolare, si riportano per ciascun reparto il numero dei dimessi, le giornate di degenza e i valori della produzione con il confronto tra gli anni 2018 e 2019.

Nell'ospedale di Chieti il valore della produzione è sostanzialmente invariato rispetto all'anno precedente, pur con un leggero incremento dei ricoveri.

Negli ospedali di Vasto, Lanciano e Ortona si rileva invece un decremento del numero dei dimessi e, ad eccezione di Vasto, anche una generalizzata diminuzione del valore della produzione.

Nell'ospedale di Atesa, si nota un incremento sia del numero dei dimessi sia del valore della produzione.

I ricoveri diurni sono aumentati, sia in termini di ricoveri sia in termini di produzione, nei soli presidi di Chieti e di Lanciano, mentre nei presidi di Ortona e di Vasto si evidenzia una diminuzione.

Seguono le tabelle con il dettaglio dei dati di produzione per ciascun reparto con il confronto rispetto ai dati consuntivi dell'anno precedente.

Le stesse tabelle sono state poi ripetute per l'analisi dei ricoveri diurni, effettuati in ciascuna struttura.

RELAZIONE SULLA GESTIONE

2019

**ASSISTENZA OSPEDALIERA: Ricoveri Ordinari per Presidio Ospedaliero - PP.OO. Pubblici**

**Ricoveri Ordinari per Presidio Ospedaliero - PP.OO. Pubblici**

Presidio Ospedaliero	Valore gen - dic 2018	Dimissioni gen - dic 2018	Giorni Degenza gen - dic 2018	Valore gen - dic 2019	Dimissioni gen - dic 2019	Giorni Degenza gen - dic 2019	Δ Valore	Δ % Valore
P.O. Chieti	€ 70.049.676,18	16.776	115.663	€ 70.040.007,44	16.849	118.516	-€ 9.668,74	-0,01%
P.O. Vasto	€ 25.743.108,55	8.218	51.061	€ 25.782.114,22	7.937	49.802	€ 39.005,67	0,15%
P.O. Lanciano	€ 25.166.355,55	7.691	43.548	€ 22.499.321,32	6.838	43.509	-€ 2.667.034,23	-10,60%
P.O. Ortona	€ 9.854.908,15	3.075	21.435	€ 7.193.837,20	2.495	18.641	-€ 2.661.070,95	-27,00%
P.O. Atessa	€ 2.449.632,49	720	11.971	€ 3.167.691,29	978	13.253	€ 718.058,80	29,31%
<b>TOTALE</b>	<b>€ 133.263.680,92</b>	<b>36.480</b>	<b>243.678</b>	<b>€ 128.682.971,47</b>	<b>35.097</b>	<b>243.721</b>	<b>-€ 4.580.709,45</b>	<b>-3,40%</b>

**ASSISTENZA OSPEDALIERA: Ricoveri Ordinari per Disciplina -PP.OO. Pubblici**

**Ricoveri Ordinari per Unità Operativa - PP. OO. Pubblici**

Presidio Ospedaliero	U.O.	Valore gen - dic 2018	Dimissioni gen - dic 2018	Giorni Degenza gen - dic 2018	Valore gen - dic 2019	Dimissioni gen - dic 2019	Giorni Degenza gen - dic 2019	Δ Valore	Δ % Valore
P.O. Chieti	UOC Cardiologia Chieti	€ 8.395.133	1.432	9.013	€ 8.708.881	1.376	9.411	€ 313.748	3,74%
P.O. Chieti	UOC Clinica Cardiochirurgica Chieti	€ 8.825.577	507	7.639	€ 7.724.677	434	7.693	-€ 1.100.901	-12,47%
P.O. Chieti	UOC Medicina Generale 1 Chieti	€ 4.527.874	1.479	14.397	€ 5.240.244	1.618	15.981	€ 712.370	15,73%
P.O. Chieti	UOC Urologia Lanciano Vasto Chieti	€ 3.973.700	1.012	5.341	€ 4.545.032	1.091	6.007	€ 571.332	14,38%
P.O. Chieti	UOC Clinica Ortopedica e Traumatologica Chieti	€ 4.922.406	997	5.998	€ 4.480.079	907	6.214	-€ 442.326	-8,99%
P.O. Chieti	UOSD Neonatologia e Terapia Intensiva Neonatale Chieti	€ 4.335.777	1.831	7.674	€ 4.327.579	1.779	7.307	-€ 8.198	-0,19%
P.O. Chieti	UOC Chirurgia Generale Chieti	€ 4.253.793	800	7.465	€ 4.323.749	778	7.704	€ 69.957	1,64%
P.O. Chieti	UOC Chirurgia Generale Oncologica Chieti	€ 4.309.387	638	5.568	€ 4.184.255	730	5.120	-€ 125.132	-2,90%
P.O. Chieti	UOC Clinica Ostetrico Ginecologia Chieti	€ 3.996.678	2.299	8.934	€ 3.917.415	2.281	8.691	-€ 79.263	-1,98%
P.O. Chieti	UOC Medicina Generale 2 Chieti	€ 4.040.108	1.297	11.965	€ 3.681.395	1.123	11.101	-€ 358.713	-8,88%
P.O. Chieti	UOSD Chirurgia Vascolare Chieti	€ 3.513.136	558	1.913	€ 3.312.919	527	1.730	-€ 200.217	-5,70%
P.O. Chieti	UOSD Pneumologia chieti	€ 2.130.199	499	6.532	€ 2.313.270	542	6.764	€ 183.071	8,59%
P.O. Chieti	UOC Clinica Neurologica Chieti	€ 2.008.884	564	5.331	€ 2.261.738	619	5.257	€ 252.854	12,59%
P.O. Chieti	UOSD Clinica Malattie Infettive Chieti	€ 2.179.051	399	3.456	€ 2.182.055	399	3.646	€ 3.004	0,14%
P.O. Chieti	UOC Anestesia e Terapia Intensiva Chieti	€ 2.729.620	171	2.757	€ 2.149.034	160	2.422	-€ 580.586	-21,27%
P.O. Chieti	UOC Clinica Nefrologica Chieti	€ 1.707.806	405	2.566	€ 1.744.527	405	2.670	€ 36.722	2,15%
P.O. Chieti	UOC Clinica Pediatrica Chieti	€ 1.642.777	1.313	5.835	€ 1.607.957	1.290	5.693	-€ 34.820	-2,12%
P.O. Chieti	UOSD Anestesia e Terapia Intensiva Cardiochirurgica	€ 1.183.099	42	770	€ 1.326.213	44	1.023	€ 143.114	12,10%
P.O. Chieti	UOC Clinica Otorinolaringoiatrica Chieti	€ 757.125	192	1.222	€ 1.016.665	228	1.518	€ 259.540	34,28%
P.O. Chieti	UOC Clinica Oftalmologica Chieti	€ 469.929	306	1.240	€ 466.887	307	1.159	-€ 3.042	-0,65%
P.O. Chieti	UOC Clinica Psichiatrica Chieti	€ 0	0	0	€ 298.829	159	1.314	€ 298.829	-
P.O. Chieti	UOSD Terapia Del Dolore Chieti	€ 147.618	35	47	€ 226.606	52	91	€ 78.988	53,51%

RELAZIONE SULLA GESTIONE

2019

Presidio Ospedaliero	U.O.	Valore gen - dic 2018	Dimissioni gen - dic 2018	Giorni Degenza gen - dic 2018	Valore gen - dic 2019	Dimissioni gen - dic 2019	Giorni Degenza gen - dic 2019	Δ Valore	Δ % Valore
P.O. Lanciano	UOC Ortopedia e Traumatologia Lanciano	€ 4.555.721	975	5.834	€ 4.511.443	959	6.486	-€ 44.278	-0,97%
P.O. Lanciano	UOC Chirurgia Generale Lanciano	€ 4.342.105	849	5.788	€ 4.136.259	916	6.223	-€ 205.847	-4,74%
P.O. Lanciano	UOC Medicina Generale Lanciano	€ 5.461.034	1.766	10.061	€ 3.716.382	1.112	9.021	-€ 1.744.653	-31,95%
P.O. Lanciano	UOC Cardiologia Lanciano	€ 2.791.403	643	3.970	€ 2.673.092	672	4.084	-€ 118.312	-4,24%
P.O. Lanciano	UOC Neurologia Lanciano	€ 2.577.346	694	4.229	€ 2.374.746	649	4.004	-€ 202.599	-7,86%
P.O. Lanciano	UOC Pediatria Lanciano	€ 1.519.519	1.258	4.956	€ 1.422.311	1.124	4.652	-€ 97.208	-6,40%
P.O. Lanciano	UOC Ostetricia e Ginecologia Lanciano	€ 1.256.286	737	2.709	€ 1.245.598	686	2.694	-€ 10.688	-0,85%
P.O. Lanciano	UOC Anestesia e Terapia Intensiva Lanciano	€ 1.259.586	81	1.374	€ 1.069.630	60	1.393	-€ 189.956	-15,08%
P.O. Lanciano	UOSD Psichiatria Lanciano	€ 798.567	453	3.913	€ 799.402	438	4.391	€ 836	0,10%
P.O. Lanciano	UOSD Chirurgia Maxillo-Facciale Lanciano	€ 469.426	166	511	€ 513.952	195	486	€ 44.526	9,49%
P.O. Lanciano	UOSD Oculistica Lanciano	€ 45.372	32	94	€ 36.507	27	75	-€ 8.865	-19,54%
P.O. Lanciano	UOC Urologia Lanciano Vasto Chieti	€ 89.990	37	109	€ 0	0	0	-€ 89.990	-100,00%
P.O. Ortona	UOC Clinica Geriatrica Ortona	€ 3.465.209	1.194	10.763	€ 2.982.559	1.006	10.918	-€ 482.649	-13,93%
P.O. Ortona	UOC Chirurgia Senologica (Breast Unit) Ortona	€ 951.295	302	703	€ 1.747.649	619	1.266	€ 796.354	83,71%
P.O. Ortona	UOC Chirurgia Generale Oncologica Chieti	€ 2.228.045	564	3.517	€ 971.364	246	1.167	-€ 1.256.682	-56,40%
P.O. Ortona	UOSD Lungodegenza Ortona	€ 752.074	361	4.888	€ 735.042	348	4.787	-€ 17.032	-2,26%
P.O. Ortona	UOC Ginecologia Oncologica Ortona	€ 1.806.252	496	1.283	€ 429.348	109	317	-€ 1.376.904	-76,23%
P.O. Ortona	UOC Clinica Ortopedica e Traumatologica Chieti	€ 603.083	131	254	€ 256.912	129	146	-€ 346.171	-57,40%
P.O. Ortona	UOC Clinica Otorinolaringoiatrica Chieti	€ 48.950	27	27	€ 70.963	38	40	€ 22.013	44,97%
P.O. Vasto	UOC Ortopedia e Traumatologia Vasto	€ 4.288.191	961	5.056	€ 4.648.757	1.028	5.478	€ 360.566	8,41%
P.O. Vasto	UOC Chirurgia Generale Vasto	€ 3.325.823	728	5.069	€ 3.516.674	776	4.997	€ 190.851	5,74%
P.O. Vasto	UOC Urologia Lanciano Vasto Chieti	€ 2.900.972	912	4.043	€ 2.917.277	904	3.722	€ 16.305	0,56%
P.O. Vasto	UOC Medicina Generale Vasto	€ 2.356.637	726	7.210	€ 2.191.172	679	7.311	-€ 165.465	-7,02%
P.O. Vasto	UOC Geriatria Vasto	€ 2.231.199	681	6.563	€ 2.064.197	614	6.551	-€ 167.001	-7,48%
P.O. Vasto	UOC Ostetricia e Ginecologia Vasto	€ 1.905.226	1.115	4.398	€ 1.864.418	1.077	4.481	-€ 40.807	-2,14%
P.O. Vasto	UOSD Pediatria Vasto	€ 1.877.949	1.313	4.454	€ 1.705.976	1.219	4.406	-€ 171.973	-9,16%
P.O. Vasto	UOSD Malattie Infettive e Tropicali Vasto	€ 1.602.289	364	3.286	€ 1.659.499	377	3.200	€ 57.210	3,57%
P.O. Vasto	UOC Cardiologia Vasto	€ 1.508.597	390	2.380	€ 1.598.331	407	2.521	€ 89.734	5,95%
P.O. Vasto	UOC Neurologia Vasto	€ 1.344.762	359	2.960	€ 1.405.620	364	2.928	€ 60.858	4,53%
P.O. Vasto	UOC Anestesia e Terapia Intensiva Vasto	€ 850.281	59	1.265	€ 1.102.927	83	1.290	€ 252.646	29,71%
P.O. Vasto	UOC Clinica Nefrologica Chieti	€ 563.548	147	1.402	€ 582.824	156	1.235	€ 19.276	3,42%
P.O. Vasto	UOSD Otorinolaringoiatria Vasto	€ 457.320	249	502	€ 318.698	176	346	-€ 138.622	-30,31%
P.O. Vasto	UOC Lungodegenza Vasto	€ 299.838	142	1.947	€ 205.744	77	1.336	-€ 94.094	-31,38%
P.O. Vasto	UOSD Endoscopia Digestiva e Servizio Di Gastroenterologia	€ 230.476	72	526	€ 0	0	0	-€ 230.476	-100,00%
P.O. Atessa	UOC Medicina Interna e Lungodegenza Atessa	€ 855.719	289	5.460	€ 1.666.433	559	7.162	€ 810.714	94,74%
P.O. Atessa	UOC Medicina Fisica Riabilitativa Atessa	€ 1.593.914	431	6.511	€ 1.501.258	419	6.091	-€ 92.655	-5,81%
<b>TOTALE</b>		<b>€ 130.814.048</b>	<b>35.760</b>	<b>231.707</b>	<b>€ 125.515.280</b>	<b>34.119</b>	<b>230.468</b>	<b>-€ 5.298.768</b>	<b>-3,40%</b>

RELAZIONE SULLA GESTIONE

2019

**ASSISTENZA OSPEDALIERA: Ricoveri Ordinari per Disciplina - Case di Cura private**

**Ricoveri Ordinari per Disciplina - Case di Cura Private**

Presidio Ospedaliero	Disciplina	Valore 2018	Dimissioni 2018	Giorni Degenza 2018	Valore 2019	Dimissioni 2019	Giorni Degenza 2019
Casa di cura - Dottor. Spatocco	Recupero e riabilitazione funzionale	€ 5.444.948,80	1.005	22.184	€ 5.453.704,65	961	22.364
Casa di cura - Dottor. Spatocco	Medicina generale	€ 1.587.467,96	614	5.234	€ 1.550.377,85	608	5.058
Casa di cura - Dottor. Spatocco	Cardiologia	€ 989.274,50	297	1.981	€ 1.282.708,65	349	1.669
Casa di cura - Dottor. Spatocco	Neurologia	€ 566.036,07	220	1.927	€ 581.581,71	222	1.917
Casa di cura - Dottor. Spatocco	Geriatrics	€ 686.239,03	255	2.420	€ 546.446,14	197	2.243
Casa di cura - Dottor. Spatocco	Procreazione medicalmente assistita	€ 0,00	36	36	€ 0,00	35	35
Casa di cura - Dottor. Spatocco	Pensionati	€ 0,00	1	7	€ 0,00	0	0
Casa di cura - San Francesco	Recupero e riabilitazione funzionale	€ 1.612.103,12	256	6.558	€ 1.652.806,89	271	6.747
TOTALE		€ 10.886.069,48	2.684	40.347	€ 11.067.625,89	2.643	40.033

**ASSISTENZA OSPEDALIERA: Ricoveri Diurni per Presidio Ospedaliero - PP.OO. Pubblici**

**Ricoveri Diurni per Presidio Ospedaliero - PP.OO. Pubblici**

Presidio Ospedaliero	Valore gen - dic 2018	Dimissioni gen - dic 2018	Accessi Medi gen - dic 2018	Valore gen - dic 2019	Dimissioni gen - dic 2019	Accessi Medi gen - dic 2019	Δ Valore	Δ % Valore
P.O. Chieti	€ 3.842.590,31	3.883	2,54	€ 3.860.869,77	3.906	2,52	€ 18.279,46	0,48%
P.O. Ortona	€ 3.030.103,79	2.229	1,36	€ 2.642.725,72	2.107	1,49	-€ 387.378,07	-12,78%
P.O. Vasto	€ 2.325.086,22	1.885	2,38	€ 2.018.546,17	1.630	2,45	-€ 306.540,05	-13,18%
P.O. Lanciano	€ 1.530.535,99	1.360	1,53	€ 1.541.752,72	1.475	0,95	€ 11.216,73	0,73%
TOTALE	€ 10.728.316,31	9.357	2,08	€ 10.063.894,38	9.118	2,02	-€ 664.421,93	-6,20%

**ASSISTENZA OSPEDALIERA: Ricoveri Diurni per Disciplina - PP.OO. Pubblici**

**Ricoveri Diurni per Unità Operativa - PP.OO. Pubblici**

Presidio Ospedaliero	U.O.	Valore gen - dic 2018	Dimissioni gen - dic 2018	Accessi Medi gen - dic 2018	Valore gen - dic 2019	Dimissioni gen - dic 2019	Accessi Medi gen - dic 2019	Δ Valore	Δ % Valore
P.O. Chieti	UOC Clinica Oftalmologica Chieti	€ 531.998,81	468	1,32	€ 644.879,05	595	1,08	€ 112.880,24	21,22%
P.O. Chieti	UOSD Clinica Malattie Infettive Chieti	€ 403.200,88	257	6,15	€ 404.396,97	262	6,03	€ 1.196,09	0,30%
P.O. Chieti	UOSD Terapia Del Dolore Chieti	€ 242.314,18	294	2,09	€ 355.547,95	320	2,34	€ 113.233,77	46,73%
P.O. Chieti	UOC Urologia Lanciano Vasto Chieti	€ 343.752,27	222	2,45	€ 353.021,25	216	2,44	€ 9.268,98	2,70%
P.O. Chieti	UOC Clinica Neurologica Chieti	€ 336.200,89	241	7,18	€ 340.011,29	295	5,95	€ 3.810,40	1,13%
P.O. Chieti	UOC Cardiologia Chieti	€ 250.425,09	229	1,00	€ 308.946,90	231	1,00	€ 58.521,81	23,37%
P.O. Chieti	UOC Clinica Ostetrico Ginecologia Chieti	€ 410.555,37	505	1,00	€ 239.670,84	381	1,00	-€ 170.884,53	-41,62%
P.O. Chieti	UOC Clinica Oncologica Chieti	€ 305.176,11	62	13,60	€ 222.472,07	36	17,53	-€ 82.704,04	-27,10%
P.O. Chieti	UOSD Allergologia Chieti	€ 195.140,26	527	2,68	€ 219.923,34	514	3,03	€ 24.783,08	12,70%
P.O. Chieti	UOC Clinica Otorinolaringoiatrica Chieti	€ 185.624,10	193	1,00	€ 199.587,00	219	1,00	€ 13.962,90	7,52%
P.O. Chieti	UOSD Chirurgia Vascolare Chieti	€ 161.800,92	106	1,00	€ 137.197,12	90	1,00	-€ 24.603,80	-15,21%
P.O. Chieti	UOC Clinica Ortopedica e Traumatologica Chieti	€ 153.335,06	102	1,00	€ 95.332,26	69	1,00	-€ 58.002,80	-37,83%
P.O. Chieti	UOC Clinica Pediatrica Chieti	€ 44.201,49	196	1,28	€ 61.393,49	244	1,40	€ 17.192,00	38,89%

RELAZIONE SULLA GESTIONE

2019

Presidio Ospedaliero	U.O.	Valore gen - dic 2018	Dimissioni gen - dic 2018	Accessi Medi gen - dic 2018	Valore gen - dic 2019	Dimissioni gen - dic 2019	Accessi Medi gen - dic 2019	Δ Valore	Δ % Valore
P.O. Chieti	UOC Clinica Nefrologica Chieti	€ 46.682,99	30	5,83	€ 58.193,87	47	4,70	€ 11.510,88	24,66%
P.O. Chieti	UOSD Pneumologia chieti	€ 66.615,56	139	1,81	€ 54.338,40	97	2,53	-€ 12.277,16	-18,43%
P.O. Chieti	UOC Medicina Generale 1 Chieti	€ 43.388,53	53	3,98	€ 49.711,77	63	3,83	€ 6.323,24	14,57%
P.O. Chieti	UOC Chirurgia Generale Chieti	€ 31.634,31	99	1,00	€ 41.045,28	96	1,00	€ 9.410,97	29,75%
P.O. Chieti	UOSD Endoscopia Digestiva Chieti	€ 30.169,10	23	5,83	€ 26.252,62	26	4,31	-€ 3.916,48	-12,98%
P.O. Chieti	UOC Chirurgia Generale Oncologica Chieti	€ 18.734,82	54	1,00	€ 23.178,05	48	1,00	€ 4.443,23	23,72%
P.O. Chieti	UOSD Diagnostica Ecografica Chieti	€ 34.023,40	42	4,38	€ 15.325,80	19	4,32	-€ 18.697,60	-54,96%
P.O. Chieti	UOSD Neonatologia e Terapia Intensiva Neonatale Chieti	€ 6.512,74	37	1,00	€ 5.425,68	30	1,00	-€ 1.087,06	-16,69%
P.O. Chieti	UOC Medicina Generale 2 Chieti	€ 1.103,43	4	1,00	€ 5.018,77	8	1,00	€ 3.915,34	354,83%
P.O. Lanciano	UOC Ostetricia e Ginecologia Lanciano	€ 353.253,71	332	1,00	€ 337.743,19	310	0,83	-€ 15.510,52	-4,39%
P.O. Lanciano	UOC Ortopedia e Traumatologia Lanciano	€ 246.244,34	161	1,00	€ 281.641,22	174	0,99	€ 35.396,88	14,37%
P.O. Lanciano	UOSD Chirurgia Maxillo-Facciale Lanciano	€ 257.913,44	179	1,00	€ 275.084,00	186	0,96	€ 17.170,56	6,66%
P.O. Lanciano	UOC Chirurgia Generale Lanciano	€ 230.203,62	178	1,00	€ 260.854,39	217	0,99	€ 30.650,77	13,31%
P.O. Lanciano	UOC Urologia Lanciano Vasto Chieti	€ 163.192,01	162	1,87	€ 218.111,96	223	1,01	€ 54.919,95	33,65%
P.O. Lanciano	UOSD Oculistica Lanciano	€ 123.813,46	103	1,00	€ 111.713,26	95	1,00	-€ 12.100,20	-9,77%
P.O. Lanciano	UOSD Odontoiatria e Stomatologia Lanciano	€ 7.355,96	28	1,00	€ 23.469,25	89	0,98	€ 16.113,29	219,05%
P.O. Lanciano	UOC Neurologia Lanciano	€ 97.465,76	95	5,42	€ 16.786,55	87	0,99	-€ 80.679,21	-82,78%
P.O. Lanciano	UOC Pediatria Lanciano	€ 51.093,69	122	2,35	€ 16.348,90	94	0,99	-€ 34.744,79	-68,00%
P.O. Ortona	UOC Ginecologia Oncologica Ortona	€ 360.836,53	304	1,00	€ 733.974,62	601	1,00	€ 373.138,09	103,41%
P.O. Ortona	UOC Chirurgia Senologica (Breast Unit) Ortona	€ 651.256,71	471	1,00	€ 550.113,12	397	1,00	-€ 101.143,59	-15,53%
P.O. Ortona	UOC Clinica Dermatologica Ortona	€ 760.342,96	446	2,76	€ 518.995,62	451	3,19	-€ 241.347,34	-31,74%
P.O. Ortona	UOC Clinica Otorinolaringoiatrica Chieti	€ 265.529,82	198	1,00	€ 274.009,39	203	1,00	€ 8.479,57	3,19%
P.O. Ortona	UOC Chirurgia Generale Oncologica Chieti	€ 217.330,29	313	1,00	€ 249.973,58	266	1,00	€ 32.643,29	15,02%
P.O. Ortona	UOC Clinica Geriatrica Ortona	€ 129.036,12	57	1,26	€ 159.197,38	65	1,69	€ 30.161,26	23,37%
P.O. Ortona	UOC Clinica Ortopedica e Traumatologica Chieti	€ 226.070,24	145	1,00	€ 156.462,01	124	1,00	-€ 69.608,23	-30,79%
P.O. Ortona	UOSD Procreazione Medicalmente Assistita Ortona	€ 419.701,12	295	1,00	€ 0,00	0	-	-€ 419.701,12	-100,00%
P.O. Vasto	UOC Ortopedia e Traumatologia Vasto	€ 427.530,16	245	1,00	€ 439.949,07	233	0,96	€ 12.418,91	2,90%
P.O. Vasto	UOC Ostetricia e Ginecologia Vasto	€ 369.015,00	338	1,00	€ 335.453,13	320	0,98	-€ 33.561,87	-9,09%
P.O. Vasto	UOC Chirurgia Generale Vasto	€ 414.156,86	330	1,00	€ 284.992,99	230	0,98	-€ 129.163,87	-31,19%
P.O. Vasto	UOSD Otorinolaringoiatria Vasto	€ 264.605,71	172	1,00	€ 212.009,86	145	0,99	-€ 52.595,85	-19,88%
P.O. Vasto	UOC Clinica Psichiatrica Chieti	€ 247.350,76	115	14,02	€ 202.822,16	98	13,35	-€ 44.528,60	-18,00%
P.O. Vasto	UOC Urologia Lanciano Vasto Chieti	€ 182.913,59	129	1,00	€ 151.042,37	107	0,93	-€ 31.871,22	-17,42%
P.O. Vasto	UOSD Malattie Infettive e Tropicali Vasto	€ 125.313,86	108	5,39	€ 138.215,98	108	5,93	€ 12.902,12	10,30%
P.O. Vasto	UOC Geriatria Vasto	€ 95.347,67	132	3,49	€ 85.296,93	117	3,64	-€ 10.050,74	-10,54%
P.O. Vasto	UOSD Week Day Surgery Vasto	€ 106.680,72	201	1,00	€ 71.177,70	147	0,99	-€ 35.503,02	-33,28%
P.O. Vasto	UOSD Endoscopia Digestiva e Servizio Di Gastroenterologia	€ 66.143,09	94	3,24	€ 65.181,16	97	3,36	-€ 961,93	-1,45%
P.O. Vasto	UOC Neurologia Vasto	€ 22.896,54	17	6,59	€ 31.433,79	27	5,48	€ 8.537,25	37,29%
P.O. Vasto	UOSD Oculistica Vasto	€ 3.132,26	4	1,00	€ 971,03	1	1,00	-€ 2.161,23	-69,00%
<b>TOTALE</b>		<b>€ 10.728.316,31</b>	<b>9.357</b>	<b>2,08</b>	<b>€ 10.063.894,38</b>	<b>9.118</b>	<b>2,02</b>	<b>-€ 664.421,93</b>	<b>-6,20%</b>

RELAZIONE SULLA GESTIONE

2019

ASSISTENZA OSPEDALIERA: Ricoveri Diurni per Disciplina -Case di Cura private

Ricoveri Diurni per Disciplina - Case di Cura Private

Presidio Ospedaliero	Disciplina	Valore gen - dic 2018	Dimissioni gen - dic 2018	Accessi Medi gen - dic 2018	Valore gen - dic 2019	Dimissioni gen - dic 2019	Accessi Medi gen - dic 2019
Casa di cura - Dottor. Spatocco	Cardiologia	€ 71.270,97	178	1,95	€ 50.704,66	124	2,00
Casa di cura - Dottor. Spatocco	Medicina generale	€ 23.885,58	46	2,52	€ 13.380,56	21	3,52
Casa di cura - Dottor. Spatocco	Neurologia	€ 3.785,80	19	1,05	€ 5.111,12	21	1,29
Casa di cura - Dottor. Spatocco	Geriatria	€ 1.369,28	2	4,00	€ 0,00	0	-
<b>TOTALE</b>		<b>€ 100.311,63</b>	<b>245</b>	<b>2,00</b>	<b>€ 69.196,34</b>	<b>166</b>	<b>2,10</b>

Produzione e Mobilità Attiva Infra ed Extra-Regionale – PP.OO. Pubblici

Ricoveri erogati	2018		2019		Scostamento	
	Valore	Dimissioni	Valore	Dimissioni	Δ % Valore	Δ % Dimissioni
Ricoveri ordinari erogati a residenti	€ 100.075.993,65	27.747	€ 97.769.488,10	26.674	-2,30%	-3,87%
Ricoveri diurni erogati a residenti	€ 7.149.275,60	6.154	€ 6.814.530,16	6.064	-4,68%	-1,46%
Ricoveri in mob. attiva infaregione	€ 24.734.157,27	7.954	€ 22.662.303,47	7.596	-8,38%	-4,50%
Ricoveri in mob. attiva extraregione	€ 12.029.127,46	3.980	€ 11.496.050,94	3.875	-4,43%	-2,64%
<b>Totale</b>	<b>€ 143.991.997,23</b>	<b>45.837</b>	<b>€ 138.746.865,85</b>	<b>44.215</b>	<b>-3,64%</b>	<b>-3,54%</b>

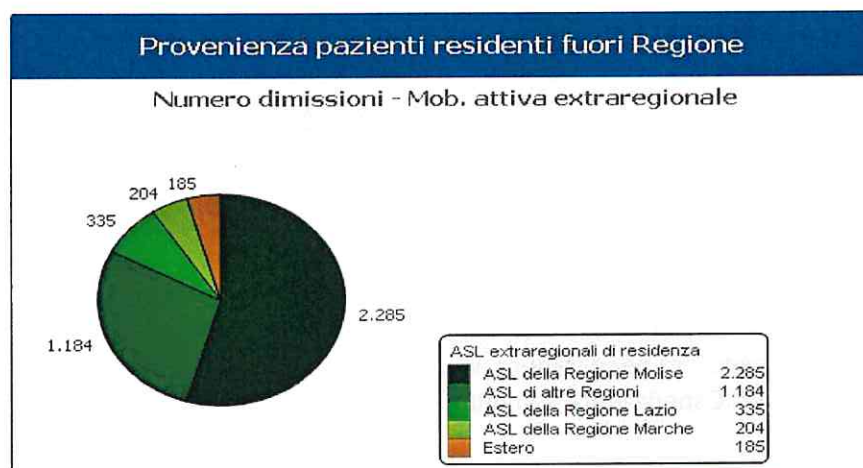
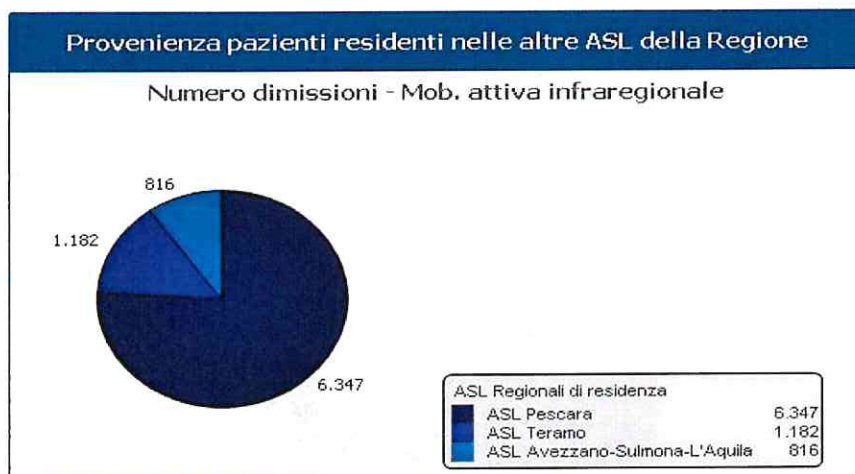



## 4.2. | Assistenza Territoriale

### Assistenza Territoriale

La crescente importanza dell'assistenza territoriale è legata ai cambiamenti demografici dovuti all'aumento della popolazione anziana e all'aumento dell'aspettativa di vita alla nascita.

Anche i cambiamenti epidemiologici con l'aumento delle patologie croniche, l'aumento dei pazienti anziani, sempre più complessi e polipatologici che ricorrono più spesso ai servizi sanitari e all'ospedalizzazione, che richiedono tempi di degenza spesso «lunghi», che hanno un maggior bisogno assistenziale, e che presentano spesso perdita di autonomia, hanno causato l'aumento del bisogno di integrazione sanitaria e sociale di un pazienti sempre più "empowered"

Inoltre, le nuove modalità di cura della malattia acuta sempre più caratterizzata da un decorso breve e che interseca la vita del paziente per poco tempo, la necessità di rapide azioni, la scarsa esperienza della malattia che ha il paziente anziano, fanno evolvere sicuramente la sua malattia nella condizione cronica.

Questa condizione di cronicità è caratterizzata da un lungo decorso delle cure che condizionano la vita del paziente e che necessitano di piccole azioni successive in cui il paziente stesso diventa esperto della sua malattia con un trattamento cronico e mai risolutivo, che cambia lentamente e ripetutamente nel tempo quando il paziente impara a convivere con la propria cronicità.

Pertanto la cronicità che attualmente rappresenta una importante parte dell'attività assistenziale del territorio necessita di:

- un diverso approccio,
- un diverso processo di cura,
- un diverso percorso di terapia,
- una diversa gestione delle attività assistenziali.

Infatti, con l'attuazione dell'atto aziendale, così come approvato dalla regione Abruzzo con atto n. 322/2019, l'azienda ha voluto qualificare l'offerta ospedaliera ridefinendo una rete di Presidi a ciascuno dei quali è stato assegnato un ruolo specifico, in modo da garantire tempestività della diagnosi, appropriatezza e sicurezza delle cure in un'ottica di razionalizzazione dei percorsi ma allo stesso tempo ridisegnare l'area assistenziale del territorio rafforzando e migliorando la sua organizzazione.



Il completamento della organizzazione di una rafforzata e più completa rete territoriale di assistenza ha rappresentato, il perfezionamento della razionalizzazione di tutta l'offerta sanitaria. Nel nuovo disegno della rete dei servizi territoriali di assistenza è stato ritenuto strategico assicurare ai cittadini un presidio sanitario non ospedaliero per garantire, in un unico luogo, l'offerta dei servizi di assistenza primaria e intermedia (ad es. l'Ospedale di Comunità).

In questo nuovo disegno della rete dei servizi territoriali, con i diversi Presidi Territoriale di Assistenza si è rappresentato il nuovo modello di riorganizzazione dell'assistenza che pone al centro il paziente, facilitando allo stesso l'accesso ai servizi sanitari territoriali e l'iter assistenziale complessivo.

In sostanza, il PTA rappresenta la porta di accesso del cittadino ai servizi territoriali, aggregando e integrando funzionalmente le diverse componenti dell'assistenza territoriale, secondo livelli di complessità variabili a seconda di fattori di comorbidità. Esso In definitiva, diventa la chiave di volta del nuovo modello organizzativo della sanità in quanto rappresenta un luogo che fisicamente consente il superamento della dispersione dei servizi sul territorio a favore di un forte coordinamento all'interno di percorsi diagnostico-terapeutici condivisi e un punto fondamentale della struttura reticolare dei servizi territoriali

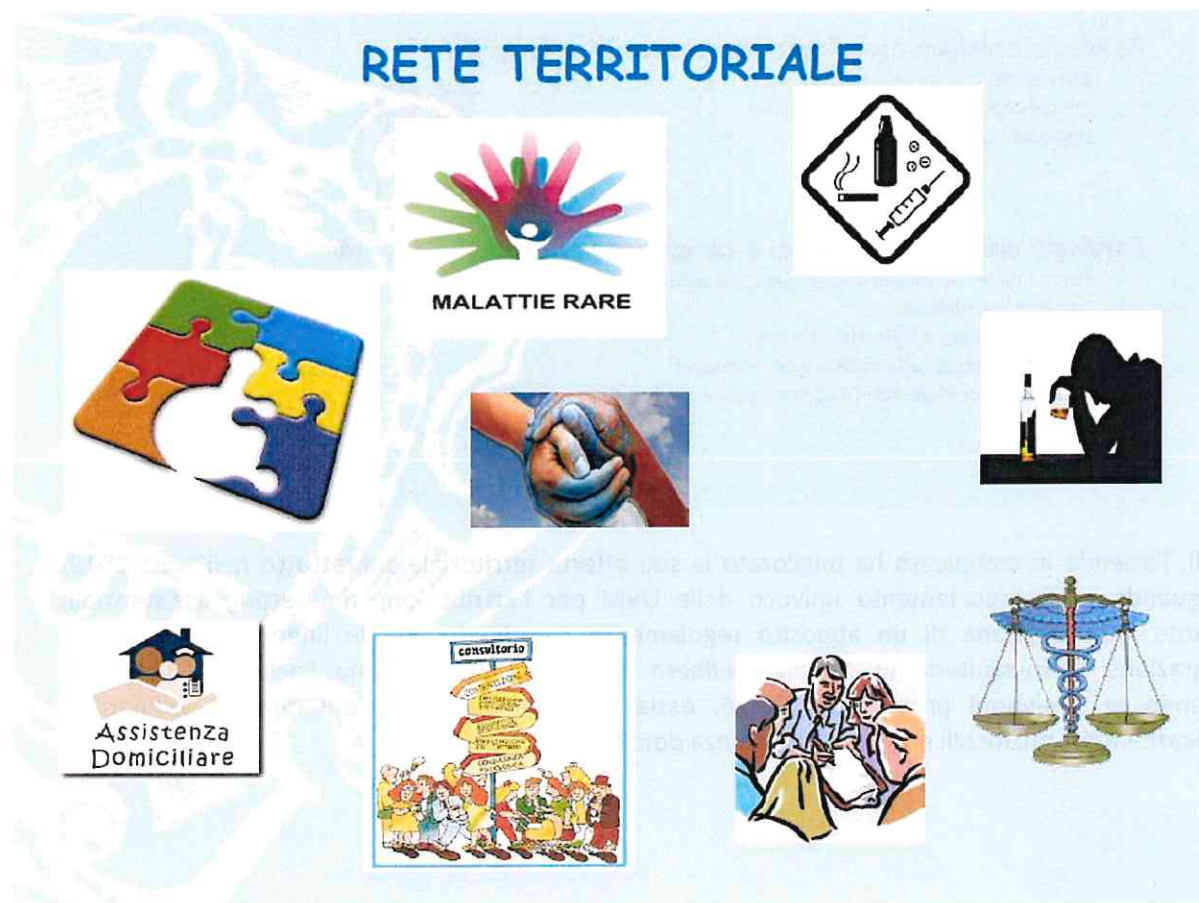

Il punto di forza della struttura reticolare del territorio è rappresentato dal Piano della Cronicità' che comporta il superamento del modello di approccio prestazionale a favore di una presa in carico multiprofessionale basata su una valutazione multidimensionale del bisogno con offerta di percorsi di cura pianificati, la figura che segue mostra alcune diversificazioni dei percorsi.

## Percorsi di cura basati sui diversi livelli di fragilità/malattia

- **Patologie croniche in stadio iniziale, non complicate:**

- Self management
- Ambito cure primarie
- Educazione terapeutica e stili di vita



- **Patologie croniche complicate non associate a fragilità:**

- Specialista /raccordo con MMG
- Educazione terapeutica e stili di vita
- Degenza ospedaliera



- **Patologie croniche complicate o complesse associate a fragilità:**

- Forte integrazione area sanitaria e socio sanitaria
- Degenza ospedaliera
- Fasi riabilitative e follow up territoriali
- Educazione terapeutica assistita e/o caregiver
- Interventi socio sanitari (ADI, cure palliative domiciliari, hospice...)



Quindi, l'azienda in complesso ha migliorato la sua offerta territoriale soprattutto nell'anno 2019, perseguendo un comportamento univoco delle UVM per l'attribuzione dei *setting* assistenziali, mediante l'approvazione di un apposito regolamento coordinato con le linee di indirizzo per l'integrazione socio-sanitaria di cui alla delibera Reg n. 191/2017 Piano Sociale (2016/2018), favorendo le dimissioni protette (n. 2.326, ossia il 6,60% del totale dei dimessi ordinari) e l'applicazione dei protocolli relativi all'assistenza domiciliare integrata.

RELAZIONE SULLA GESTIONE

2019

Prestazioni di specialistica ambulatoriale : valori di produzione, di mobilità intraregionale ed extraregionale - PP.OO. Pubblici

Struttura erogatrice	Mobilità attiva			Valorizzazione totale
	Extra	Intra	Autoconsumo	
D.S.B. GISSI	€ 844,19	€ 100,72	€ 38.373,73	€ 39.318,64
D.S.B. ATESSA	€ 397,70	€ 252,55	€ 35.863,53	€ 36.513,78
D.S.B. CASALBORDINO	€ 2.475,42	€ 453,28	€ 136.448,62	€ 139.377,32
D.S.B. CASOLI	€ 1.092,76	€ 1.601,54	€ 124.263,11	€ 126.957,41
D.S.B. VASTO	€ 15.208,85	€ 2.087,01	€ 411.803,19	€ 429.099,05
D.S.B. TORRICELLA PELIGNA	€ 1.649,96	€ 231,39	€ 88.217,17	€ 90.098,52
D.S.B. LANCIANO	€ 1.208,55	€ 857,33	€ 148.380,89	€ 150.446,77
D.S.B. VILLA S.MARIA	€ 2.778,25	€ 1.192,46	€ 143.675,67	€ 147.646,38
D.S.B. SAN SALVO	€ 32.363,35	€ 5.675,11	€ 603.288,25	€ 641.326,71
D.S.B. LAMA DEI PELIGNI	€ 1.639,51	€ 509,73	€ 118.239,24	€ 120.388,48
D.S.B. CASTIGLIONE M.M.	€ 1.650,10	€ 399,78	€ 73.073,38	€ 75.123,26
P.T.A. Casoli	€ 8.790,13	€ 6.736,10	€ 934.517,32	€ 950.043,55
PTA GISSI	€ 17.437,92	€ 2.747,41	€ 576.788,02	€ 596.973,35
D.S.B. ORTONA - Sede erog. Ortona	€ 4.841,24	€ 7.596,94	€ 525.328,99	€ 537.767,17
D.S.B. FRANCAVILLA AL M. - Sede er. Miglianico	€ 246,63	€ 1.878,80	€ 39.396,83	€ 41.522,26
D.S.B. FRANCAVILLA AL MARE	€ 7.895,19	€ 75.671,33	€ 623.233,72	€ 706.800,24
D.S.B. CHIETI - Sede erog. Chieti Centro	€ 3.724,64	€ 43.580,29	€ 288.951,34	€ 336.256,27
D.S.B. FRANCAVILLA AL M. - Sede er. Bucchianico	€ 110,70	€ 774,80	€ 70.751,81	€ 71.637,31
D.S.B. FRANCAVILLA AL M. - Sede er. San Giovanni Teatino	€ 1.445,28	€ 25.316,40	€ 79.386,12	€ 106.147,80
D.S.B. CHIETI - Sede erog. Chieti Scalo	€ 2.786,97	€ 21.903,03	€ 226.874,97	€ 251.564,97
D.S.B. ORTONA - Sede erog. Tollo	€ 586,94	€ 1.074,29	€ 72.189,35	€ 73.850,58
D.S.B. ORTONA - Sede erog. Orsogna	€ 559,15	€ 1.786,84	€ 107.927,48	€ 110.273,47
D.S.B. CHIETI - Sede erog. Guardiagrele	€ 802,73	€ 3.352,00	€ 136.530,59	€ 140.685,32
D.S.B. Chieti-Sede er.ex Inam	€ 825,15	€ 7.350,85	€ 67.557,95	€ 75.733,95
D.S.B. ORTONA - Pneumotisiologia Territoriale Chieti	€ 2.478,35	€ 10.042,47	€ 96.524,41	€ 109.045,23
P.O. Guardiagrele Lab.- Maria SS. Immacolata'	€ 9.845,96	€ 14.280,65	€ 962.114,41	€ 986.241,02
P.O. ORTONA Lab.	€ 224.661,85	€ 1.051.071,56	€ 4.852.847,67	€ 6.128.581,08
C.S.M. CHIETI	€ 3.078,41	€ 6.323,78	€ 95.381,25	€ 104.783,44
P.O. Chieti	€ 1.529.849,85	€ 8.212.862,38	€ 19.671.255,46	€ 29.413.967,69
P.O. Lanciano Lab.	€ 272.579,83	€ 214.600,98	€ 11.877.957,13	€ 12.365.137,94
P.O. Vasto Lab	€ 1.161.582,25	€ 64.494,07	€ 9.026.491,89	€ 10.252.568,21
P.O. Atessa Lab.	€ 29.721,36	€ 13.594,94	€ 1.994.860,83	€ 2.038.177,13
D.S.B. FOSSACESIA	€ 1.958,07	€ 453,69	€ 110.891,07	€ 113.302,83
Hospice Lanciano	€ 41,32	€ 41,32	€ 3.124,80	€ 3.207,44
Hospice Torrecchia teatina	€ 20,66		€ 330,56	€ 351,22
SERT Chieti		€ 165,28		€ 165,28
<b>TOTALE:</b>	<b>€ 3.347.179,22</b>	<b>€ 9.801.061,10</b>	<b>€ 54.362.840,75</b>	<b>€ 67.511.081,07</b>

#### 4.3. Assistenza Farmaceutica

Per assicurare l'appropriatezza nell'utilizzazione dei Farmaci e dei Dispositivi Medici in conformità a quanto approvato con il Piano Strategico Aziendale 2019-2021, Deliberazione del Direttore Generale 1427 del 29.11.2018, e in linea con la DGR 230 del 06/05/2019, concernete l'adozione delle misure di governo della regione Abruzzo per il contenimento della spesa farmaceutica, la Asl Lanciano Vasto Chieti ha provveduto a dare seguito alle azioni programmate per ciascuna area di intervento.

##### In particolare per la SPESA FARMACEUTICA PER ACQUISTI DIRETTI si è cercato di incrementare l'uso a livello ospedaliero dei farmaci a brevetto scaduto

Il DCA 21/2016 indirizza le prescrizioni riguardanti i pazienti naive a farmaci biosimilari, per tale motivo è stata posta particolare attenzione al controllo delle suddette prescrizioni.

Nel corso dell'anno 2019 tra le molecole che hanno perso la copertura brevettuale si annoverano Trastuzumab e Adalimumab: si è posta particolare attenzione a tali molecole. Dai report, si evince che nell'anno 2019 la spesa per il principio attivo Trastuzumab si è ridotta del 26,5% rispetto al 2018, passando da 3.823.387€ a 2.811.077€. Il conseguimento di tale risultato è stato raggiunto attraverso incontri con gli specialisti oncologi, prescrittori, per la condivisione degli obiettivi inerenti l'appropriatezza prescrittiva in linea con la sostenibilità di spesa. Inoltre, la ASL ha ottenuto note di credito da parte dell'azienda farmaceutica produttrice pari a 481.185€ trattandosi di farmaci che prevedono il meccanismo del rimborso in caso di mancata efficacia della terapia.

Sul fronte delle molecole appartenenti alle classi eritropoietine, fattori stimolanti la crescita granulocitaria (FSCG) e somatropina, l'utilizzo dei biosimilari risulta già consolidato, in particolare per eritropoietine e FSCG. Nel 2019 la spesa per tali categorie è risultata costante rispetto al 2018 nonostante un aumento del consumo pari al 11%. Tale risultato è ascrivibile ad un maggiore utilizzo di farmaci biosimilari.

I farmaci anti TNF-alfa vengono utilizzati in numerose patologie; nel 2018 hanno generato una spesa pari a 5.000.000€. Anche in questo caso, nonostante un aumento del consumo del 5% nel 2019, la spesa è risultata invariata. Di questa categoria fa parte l'Adalimumab, molecola che ha perso la copertura brevettuale e che è stata contrattualizzata dalla ASL nel mese di agosto 2019. Seguono delle tabelle e dei grafici che mostrano l'attività costante di monitoraggio dei consumi dei farmaci ad alto impatto economico.

##### Monitoraggio consumo trastuzumab

REPARTO	TIPOLOGIA	2018	2019	DELTA	DELTA %
CHIETI	SC	€ 814.051	€ 685.394	-€ 128.656	-15,8%
	EV	€ 517.426	€ 405.805	-€ 111.622	-21,6%
	<b>TOTALE</b>	<b>€ 814.051</b>	<b>€ 685.394</b>	<b>-€ 128.656</b>	<b>-15,8%</b>
LANCIANO	SC	€ 313.815	€ 238.941	-€ 74.874	-23,9%
	EV	€ 315.375	€ 151.526	-€ 163.849	-52,0%
	<b>TOTALE</b>	<b>€ 629.190</b>	<b>€ 390.466</b>	<b>-€ 238.723</b>	<b>-37,9%</b>
ORTONA	SC	€ 1.034.054	€ 776.868	-€ 257.186	-24,9%
	EV	€ 350.604	€ 313.949	-€ 36.655	-10,5%
	<b>TOTALE</b>	<b>€ 1.384.658</b>	<b>€ 1.090.817</b>	<b>-€ 293.841</b>	<b>-21,2%</b>
VASTO	SC	€ 334.593	€ 125.265	-€ 209.328	-62,6%
	EV	€ 143.470	€ 113.331	-€ 30.140	-21,0%
	<b>TOTALE</b>	<b>€ 478.063</b>	<b>€ 238.595</b>	<b>-€ 239.468</b>	<b>-50,1%</b>
<b>Totale AZIENDALE</b>		<b>€ 3.823.387</b>	<b>€ 2.811.077</b>	<b>-€ 1.012.310</b>	<b>-26,5%</b>

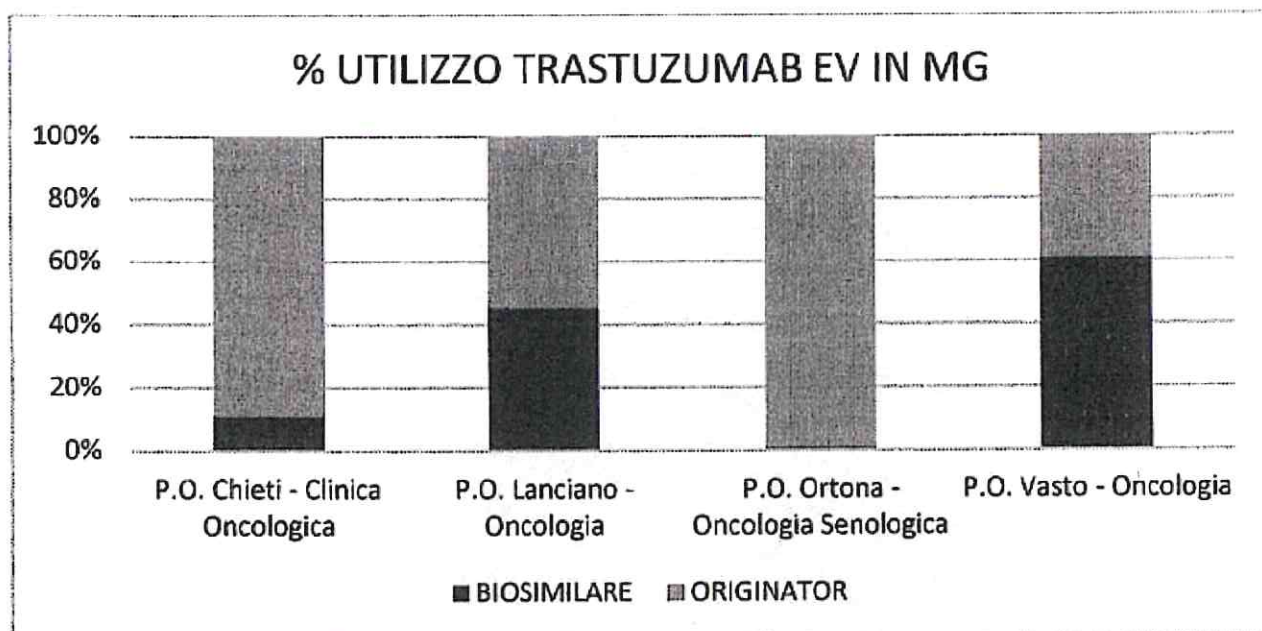

**Monitoraggio farmaci IV livello ATC L04AB**

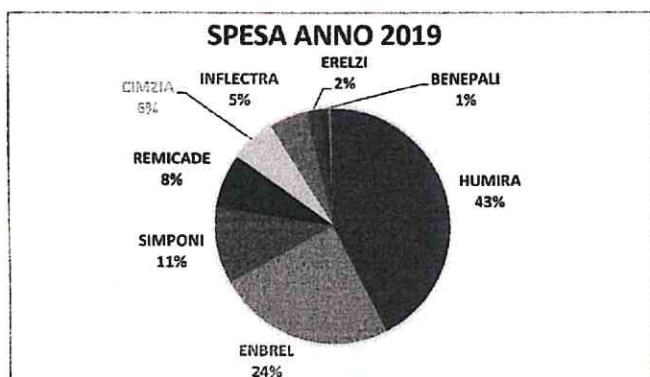

In tabella 1 è analizzata la spesa netta sostenuta per l'erogazione dei farmaci appartenenti alla classe anti TNF-alfa (ATC L04AB) per specialità farmaceutica. Si rileva una spesa totale nell'anno 2019 pari a 5.000.000 € circa, stabile rispetto al 2018.

Circa i tre quarti della spesa dell'anno 2019 sono attribuibili a 3 farmaci: Humira 43 %, Enbrel 24 % e Simponi 11 %.

Da notare che per Humira ed Enbrel sono disponibili i corrispondenti biosimilari (Humira da settembre 2019).

Se si esaminano le tipologie dei farmaci descritti secondo la tipologia di gruppo si osservano le seguenti risultanze:

TIPOLOGIA	2018	2019	DELTA	DELTA %
BIOSIMILARE	€ 340.847	€ 444.697	€ 103.850	30,5%
ORIGINATOR	€ 1.875.871	€ 2.347.020	€ 471.148	25,1%
SOTTO BREVETTO	€ 2.788.552	€ 2.217.884	-€ 570.668	-20,5%
<b>Totale complessivo</b>	<b>€ 5.005.271</b>	<b>€ 5.009.601</b>	<b>€ 4.330</b>	<b>0,1%</b>

RELAZIONE SULLA GESTIONE

2019

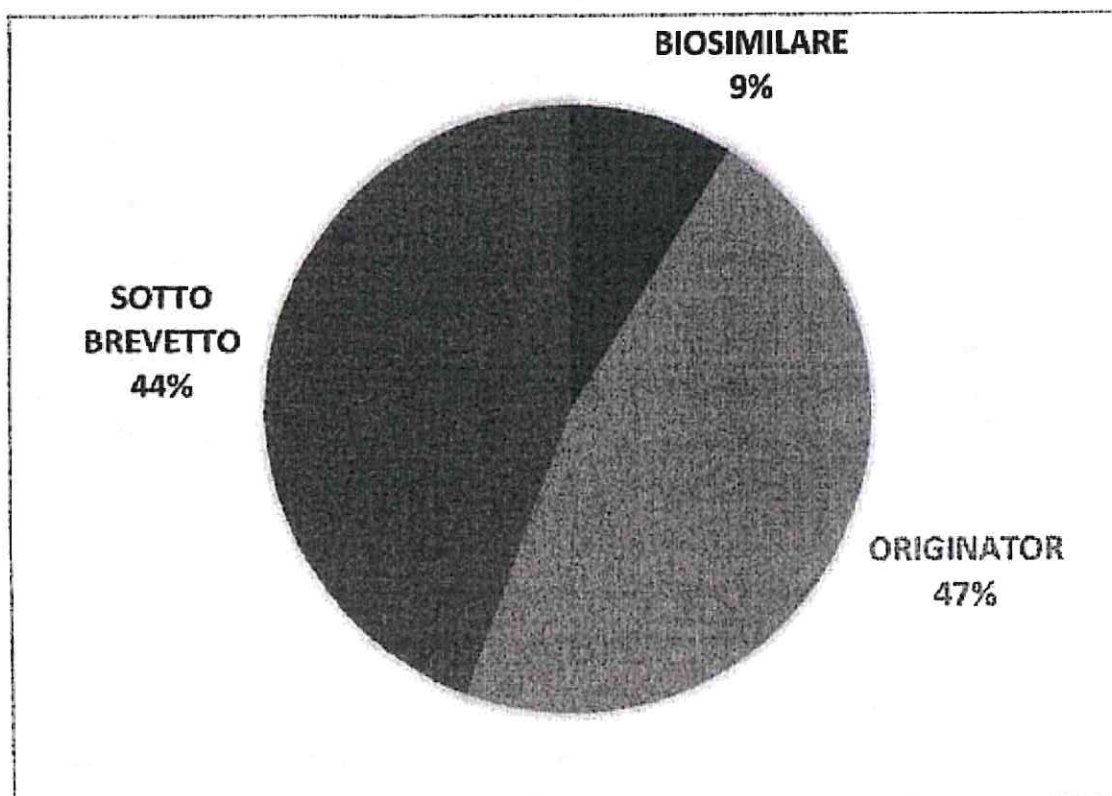

Considerando l'entità della spesa per farmaci ad alto costo ed innovativi oncologici e non si può considerare complessivamente l'entità dell'utilizzo del biosimilare:

Descrizione Prodotto		Valore	Descrizione Prodotto		Valore
oncologico	OPDIVO*INFUS 1F 10ML 10MG/ML	€ 1.780.327			
originator	OPDIVO*INFUS 1F 4ML 10MG/ML	€ 198.988			
		Totale € 1.979.315			
originator	ENBREL*25MG 4SIR 0,5ML+8TAMP	€ 8.105	biosimilare	BENEPALI*4PEN 50MG 1ML	€ 54.867
	ENBREL*25MG SC4FL+4SIR. S/AGO	€ 20.714		ERELZI*4PEN SC 50MG 1ML	€ 100.984
	ENBREL*50MG 4PEN 1ML+8TAMP	€ 581.558		ERELZI*4SIR SC 25MG 0,5ML	€ 1.375
	ENBREL*50MG 4SIR 1ML+8TAMP	€ 609.702		ERELZI*4SIR SC 50MG 1ML	€ 8.826
	ENBREL*BB SC 4FL10MG+4FL1ML+8T	€ 533			
		Totale € 1.220.612			Totale € 166.053
originator	HERCEPTIN FLAC. DA 150 MG. POLVERE	€ 895.086	biosimilare	HERZUMA*EV 1FL 150MG	€ 71.280
	HERCEPTIN*SC 1FL 600MG/5ML	€ 1.826.468		KANJINTI*EV 1FL 150MG	€ 16.830
		Totale € 2.721.554		KANJINTI*EV 1FL 420MG	€ 1.414
					Totale € 89.524
originator	HUMIRA*SC 1PEN 0,8ML 80MG+2TAM	€ 44.014	biosimilare	IMRALDI*SC 2PEN 0,8ML 40MG	€ 10.793
	HUMIRA*SC 1SIR 0,8ML 80MG+1TAM	€ 13.410		AMGEVITA*SC 2PEN 0,8ML 40MG	€ 2.917
	HUMIRA*SC 2PEN 0,4ML 40MG+2TAM	€ 1.245.645		AMGEVITA*SC 2SIR 0,8ML 40MG	€ 343
	HUMIRA*SC 2SIR 40MG 0,4ML+2TAM	€ 429.782			
	HUMIRA*SC 2SIR+2FL 40MG+4TAMP	€ 1.445			Totale € 14.054
		Totale € 1.734.296			
originator	REMICADE FLAC 100 MG POLVERE	€ 278.012	biosimilare	REMSIMA INFLIXIMAB FLC 100 MG	€ 6.735
		Totale € 278.012		POLVERE PER INFUSIONE	€ 8.152
				REMSIMA*EV FL 100MG	€ 255.818
				INFLECTRA*EV FL 100MG	€ 270.705
					Totale € 270.705
originator	MABTHERA 2 FIALE 10 ML 100 MG	€ 496	biosimilare	TRUXIMA*EV 1FL 500MG 50ML	€ 88.230
	MABTHERA*EV 1FL 500MG 50ML	€ 7.439		TRUXIMA*EV 2FL 100MG 10ML	€ 5.490
		Totale € 7.935			Totale € 93.720
		Totale Complessivo € 7.941.724			Totale Complessivo € 634.055

Comunque l'attività di monitoraggio delle categorie di farmaci indicati dalla delibera di GRA n. 230/2019 è stata costante e si possono evidenziare le seguenti analisi.

**Monitoraggio del consumo di antibiotici erogati all'interno dei reparti**

Per quanto riguarda il monitoraggio del consumo degli antibiotici all'interno dei reparti, si fa presente che gli antibiotici "di nicchia" vengono erogati dalle farmacie aziendali dietro presentazione di richiesta motivata e validata dal farmacista. Tra questi, le specialità Zerbaxa, Zavicefta e Zinplava sono sottoposte a monitoraggio AIFA.

**Farmaci sottoposti a monitoraggio AIFA**

Con specifiche determinazioni pubblicate in Gazzetta Ufficiale, l'Agenzia Italiana del Farmaco (AIFA) ha previsto che l'utilizzo di taluni farmaci richieda la compilazione di apposite schede di raccolta dati, istituendo a tal fine i Registri di Monitoraggio AIFA. Tali Registri sono strumenti introdotti con l'obiettivo di promuovere l'appropriatezza prescrittiva di farmaci innovativi ad alto costo e di raccogliere dati post-marketing per definirne l'efficacia nella reale pratica clinica.

In aggiunta, tramite la piattaforma del Registro AIFA è possibile gestire il meccanismo dei rimborsi, dato dall'applicazione degli accordi negoziali di natura economica stipulati tra AIFA ed Azienda farmaceutica.

L'attività dei clinici e dei farmacisti, relativamente al monitoraggio AIFA, ha permesso alla ASL LANCIANO VASTO CHIETI di recuperare per l'anno 2019 (rimborsi da Registri AIFA e extra-registri) 3.205.687 €.

**Per quanto concerne l'Aderenza al Prontuario Terapeutico Regionale si precisa che le richieste da parte dalle UU.OO. vengono sempre valutate in merito alla loro inclusione nel PTR.**

**Per quanto riguarda la Gestione delle movimentazioni di magazzino tramite lettura ottica, si precisa che nel corso dell'anno 2019 tutte le richieste da parte delle UU.OO. pervengono alle farmacie aziendali per via informatizzata visto che è entrata a pieno regime la richiesta informatizzata.**

**Per quanto concerne il monitoraggio di attività prescrittiva di farmaci ad alto costo, è stato avviato già da tempo un costante controllo che ha consentito negli anni successivi di fare analisi di scostamento tra le due annualità. Si riportano brevemente le considerazioni derivanti dall'attività svolta, per le altre categorie a maggiore spesa.**

1. **Inibitori proteinkinasi:** per questa categoria si è registrato un aumento del 2% circa della spesa nel 2019 vs 2018 (5.436.735€ vs 5.335.689€). Tale incremento è legato ad un aumento dell'attività dei reparti prescrittori e all'ampliamento delle indicazioni terapeutiche autorizzate. Tutte le prescrizioni sono state conformi alle schede tecniche e alle schede di eleggibilità ove previste.
2. **Immunosoppressivi:** anche per questa categoria, nel 2019 si è registrata una spesa maggiore rispetto al 2018 (+29%). Tale aumento è da imputare ad un normale e prevedibile incremento dei pazienti trattati rispetto all'anno precedente.
3. **Antivirali per il trattamento dell'infezione da HIV:** Nel 2019, la spesa totale ha subito una riduzione di circa il 6% vs il 2018. Per molti pazienti si è verificato lo switch terapeutico a favore di regimi terapeutici a somministrazione unica giornaliera: tale regime agevola l'aderenza terapeutica oltre ad essere economicamente vantaggioso.
4. **Inibitori dell'interleuchina:** Nel 2019, la spesa totale ha subito un aumento di circa il 40% rispetto al 2018. Il numero dei pazienti trattati è passato da 225 nel 2018, a 317 nel 2019: l'aumento della spesa è quindi in linea con quello dei pazienti trattati
5. **Farmaci di uso intravitreale:** la spesa per l'anno 2019 (1.460.008 €) risulta inferiore rispetto all'anno 2018 (1.476.969 €); tale decremento è da attribuirsi all'aggiornamento dei prezzi e a 15 fiale di Lucentis ricevute dalla ditta in sconto merce a seguito dei rimborsi relativi al meccanismo di capping. Il numero dei pazienti risulta in aumento (995 nel 2019 vs 963 nel 2018).
6. **Farmaci per il trattamento della Sclerosi multipla:** i farmaci monitorati sono sia di uso ambulatoriale che dispensati in distribuzione diretta ospedaliera. La spesa per farmaci di uso ambulatoriale ha avuto un aumento (+17,7% 2019 vs 2018), così come per i farmaci dispensati in distribuzione diretta ospedaliera (+4,1%) attribuibile all'aumento del numero di pazienti trattati.



RELAZIONE SULLA GESTIONE

2019

Farmaco	ATC	Spesa Netta 2019	Spesa Netta 2018	Delta % Spesa Netta
TYSABRI 300mg ev fl 15 ml	L04AA	732.105,80	1.209.937,09	-39,5%
LEMTRADA 12mg ev fl 1,2 ml	L04AA	108.045,27	290.016,09	-63%
OCREVUS 300mg ev fl 10ml	L04AA	956.363,39	26.443,20	-
		1.796.514,46	1.526.396,38	

L'attività di monitoraggio e controllo dei consumi e della spesa viene effettuata anche sulla categoria dei Dispositivi Medici.

Anche per i Dispositivi Medici, essendo stato individuato un farmacista ospedaliero quale referente aziendale, si possono mostrare dei report periodici che evidenziano la costante attività di monitoraggio della spesa riguardante tutte le categorie appartenenti a tale aggregato con i relativi scostamenti rispetto alla spesa dell'anno 2018.

CATEGORIA//PERIODO	anno 2019- SPESA	anno 2018 SPESA	2019/2018	%
s/cnd	€ 196.433	€ 169.219	€ 27.214,64	16,08%
A DISPOSITIVI DA PRELIEVO, SOMMINISTRAZIONE E RACCOLTA	€ 4.047.829,24	€ 4.257.500	-€ 209.670,81	-4,92%
B DISPOSITIVI EMATOLOGICI ED EMOTRASFUSIONE	€ 880.673,42	€ 906.545	-€ 25.871,81	-2,85%
C DISPOSITIVI PER APPARATO CARDIOVASCOLARE	€ 4.267.840,50	€ 4.420.988	-€ 153.147,25	-3,46%
D DISINFETTANTI, ANTISETTICI E PROTEOLITICI	€ 382.363,30	€ 347.992	€ 34.371,43	9,88%
F DISPOSITIVI PER DIALISI	€ 1.973.857,18	€ 1.799.533	€ 174.323,96	9,69%
G DISPOSITIVI PER APPARATO GASTROINTESTINALE	€ 597.024,48	€ 588.611	€ 8.413,87	1,43%
H DISPOSITIVI PER SUTURA	€ 2.309.118,70	€ 3.490.005	-€ 1.180.885,92	-33,84%
J DISPOSITIVI IMPIANTABILI ATTIVI	€ 3.219.517,83	€ 3.187.536	€ 31.982,17	1,00%
K DISPOSITIVI PER CHIRURGIA MINIINVASIVA ED ELETTRICITÀ	€ 1.828.949,68	€ 2.937.907	-€ 1.108.957,01	-37,75%
L STRUMENTARIO CHIRURGICO PLURIUSO O RIUTILIZZABILE	€ 827.743,31	€ 984.288	-€ 156.544,54	-15,90%
M MEDICAZIONI GENERALI E SPECIALISTICHE	€ 2.278.188,50	€ 2.293.195	-€ 15.006,34	-0,65%
N DISPOSITIVI PER SISTEMA NERVOSO E MIDOLLARE	€ 59.696,00	€ 42.041	€ 17.654,98	41,99%
P PROTESI IMPIANTABILI ED OSTEOSINTESI *	€ 7.699.821,48	€ 7.583.095	€ 116.726,27	1,54%
Q DISPOSITIVI PER ODONTOIATRIA, OTALMOLOGIA ED ORL	€ 1.933.989,03	€ 1.948.502	-€ 14.512,81	-0,74%
R DISPOSITIVI PER APPARATO RESPIRATORIO ED ANESTESIA	€ 916.313,41	€ 984.585	-€ 68.271,72	-6,93%
S DISPOSITIVI PER STERILIZZAZIONE	€ 126.132,06	€ 181.678	-€ 55.546,22	-30,57%
T DISPOSITIVI PER PROTEZIONE ED AUSILI PER INCONTINENZA	€ 3.499.247,80	€ 3.145.179	€ 354.068,49	11,26%
U DISPOSITIVI PER APPARATO UROGENITALE	€ 693.391,50	€ 727.550	-€ 34.158,94	-4,70%
V DISPOSITIVI VARI	€ 640.911,47	€ 639.188	€ 1.723,46	0,27%
W DISPOSITIVI MEDICO DIAGNOSTICI IN VITRO	€ 15.209.158,37	€ 15.706.852	-€ 497.694,07	-3,17%
Y SUPPORTI O AUSILI PER DISABILI	€ 55.717,73	€ 20.481	€ 35.236,42	172,04%
Z APPARECCHIATURE SANITARIE E RELATIVI COMPONENTI ACCESS E MAT	€ 1.423.610,80	€ 1.946.842	-€ 523.231,00	-26,88%
<b>TOTALI</b>	€ 55.067.529*	€ 58.309.312	-€ 3.600.134,39	-6,17%

Globalmente dal confronto degli anni presi in esame, i D.M. sono diminuiti di ben -€3.600.134,39 pari a -6,17%; il costo medio unitario è calato da €1,47 a €1,29 con una differenza di -€0,18 (-12,43%) mentre sono in aumento le unità consumate incrementate di ben +2.824.259 unità pari ad un +7,14%.

I dati presentati sono estratti dal "Consumato per centro di costo" del sistema informatico aziendale AREAS, utilizzando la specifica voce di conto dei dispositivi medici.

#### 4.4. Ispettivo e Controllo Qualità

Di seguito si riportano le attività svolte nel corso del 2019 in ambito di sicurezza e qualità delle cure:

##### AREA D'INTERVENTO: Qualità organizzativa

##### OBIETTIVO: Miglioramento dell'organizzazione aziendale

Sono stati revisionati i Percorsi clinico organizzativi aziendali alla luce dell'aggiornamento delle Linee Guida con particolare riferimento ai percorsi oncologici. In particolare sono stati revisionati il Percorso Clinico Organizzativo per la diagnosi e il trattamento del carcinoma mammario (PCO01) ed il Percorso Clinico Organizzativo per la diagnosi e il trattamento del carcinoma del polmone (PCO07). E' stato inoltre implementato un nuovo percorso per la presa in carico dei pazienti affetti da Malattie Renali Croniche (PCO13).

E' stata monitorata la corretta applicazione dei percorsi aziendali oncologici attraverso la misurazione degli indicatori di processo/esito e attraverso la discussione delle criticità in sede di audit e successiva implementazione di piani di miglioramento. In particolare sono stati effettuati i seguenti audit: Audit PCO Polmone e PCO Colon Retto (Marzo 2019), Audit PCO Melanoma e PCO Mammella (Settembre 2019).

Nel mese di gennaio 2019 sono state analizzate le cartelle cliniche al fine di effettuare attività di audit clinico, prevenzione del rischio clinico e miglioramento della qualità con verifica dell'aderenza alle procedure e ai percorsi clinico organizzativi aziendali.

E' stato fornito supporto alla Direzione Generale nei processi organizzativi. In particolare per l'adozione, utilizzo ed implementazione della Cartella Clinica Elettronica presso la UO di Cardiologia del PO di Chieti; implementazione del piano aziendale liste di attesa

Nel corso del 2019 sono stati svolti audit con lo scopo di migliorare i processi di assistenza alle vittime di violenza di genere, di gestione dei pazienti sottoposti a TAVI, dei rapporti organizzativi tra le UU.OO SerD e Laboratorio di Patologia Clinica e audit in ambito cardochirurgico.

##### OBIETTIVO: Accredimento/Certificazione

Sono state supportate le UU.OO. sia per la redazione che per la revisione di procedure aziendali/accredimento. Durante il 2019 è stato fornito al Centro di Procreazione Medicalmente Assistita del PO di Ortona il supporto metodologico per l'implementazione del Sistema di Gestione Qualità e sono state effettuate 2 visite di pre-audit per verificare le azioni di miglioramento al fine di ottenere la dichiarazione di conformità ai D.Lgs. 191/2007 e 16/2010 da parte del Centro Nazionale Trapianti.

Sono state supportate le UU.OO e coordinate le attività per garantire il mantenimento della Certificazione EUSOMA del Breast Center ASL Lanciano-Vasto-Chieti. A settembre 2019 è stata effettuata la visita di sorveglianza da parte degli Auditors Eusoma con conferma della certificazione.

Sono state supportate le UU.OO. per il mantenimento della certificazione del laboratorio di Patologia Clinica del PO di Lanciano e dell'ottica fisiopatologica del PO di Chieti. A Maggio 2019 si è tenuta la visita di sorveglianza per il mantenimento della certificazione del laboratorio di Patologia Clinica del PO di Lanciano e a novembre 2019 si è tenuta la visita di sorveglianza per il mantenimento della certificazione della Clinica Oftalmologica del PO di Chieti.

##### AREA D'INTERVENTO: RISCHIO CLINICO E SICUREZZA PAZIENTE

##### OBIETTIVO: Prevenzione rischio clinico e miglioramento sicurezza paziente

Sono state prese in carico tutte le segnalazioni (da incident reporting) le cui informazioni sono state caricate sul database aziendale per gli approfondimenti del caso e l'implementazione delle relative azioni di miglioramento.

2019

Al fine di consentire l'analisi dei fattori contribuenti e determinanti, nel corso del 2019 sono stati predisposti degli audit clinici ed è stato fornito supporto per l'esecuzione di audit autogestiti direttamente dalla UO coinvolta. In particolare nel corso dell'anno 2019 sono stati segnalati al SIMES n. 3 Eventi Sentinella.

L'utilizzo delle check list perioperatorie, inserite dall'AHRQ tra le Buone Pratiche per la sicurezza del paziente (BP), è consolidato in tutte UU.OO. di Chirurgia generale e specialistica della ASL Lanciano-Vasto-Chieti.

E' stata migliorata la sicurezza nel percorso nascita attraverso la progettazione e l'utilizzo della check list di sala parto.

Nel corso del 2019 è stato portato avanti il programma di prevenzione delle cadute accidentali in ospedale al fine di ridurre l'incidenza delle cadute in ospedale, aumentare la consapevolezza degli operatori sanitari e fornire indicazione/interventi/azioni specifiche da adottare per ridurre il numero di cadute.

Nel corso del 2019 è stato avviato in collaborazione con i referenti qualità/rischio clinico e con i coordinatori delle UU.OO, un programma di monitoraggio e miglioramento del processo di gestione dei farmaci e dei prodotti per nutrizione clinica ed artificiale domiciliare.

Inoltre nel corso del 2019 sono state sviluppate una Scheda Unica di Terapia e un foglio di rilevazione parametri in collaborazione con il Dipartimento Cardiologico.

E' stata redatta una procedura aziendale di gestione del carrello delle emergenze.

#### AREA D'INTERVENTO: QUALITA' TECNICO PROFESSIONALE

OBIETTIVO: Favorire lo sviluppo della cultura dell'umanizzazione al fine di migliorare la fase di accoglienza per la presa in carico del paziente e l'ascolto ed il riconoscimento dei bisogni dei pazienti e dei loro famigliari.

La ASL02 Lanciano Vasto Chieti, in attuazione delle disposizioni contenute negli indirizzi regionali per le redazioni degli strumenti di programmazione delle ASL periodo 2018-2020 inerente il monitoraggio della qualità percepita dal cittadino e della qualità erogata rispetto alla qualità progettata per consentire l'avvio delle coerenti azioni di miglioramento.

L'analisi della customer satisfaction per l'anno 2019 ha riguardato a campione due Unità Operative di degenza ospedaliera dell'Azienda la Medicina Generale 1 e la Chirurgia Oncologica, utilizzando il questionario proposto dalla regione Abruzzo (<http://sanita.regione.abruzzo.it>).

Nel mese di febbraio 2019, sono stati coinvolti i coordinatori infermieristici delle rispettive UU.OO. individuate al fine di illustrare e condividere le modalità di rilevazione. L'indagine della Customer Satisfaction attraverso la somministrazione del questionario è stata effettuata nel mese di marzo 2019 su un campione di pazienti in fase di dimissione. Sono stati coinvolti nelle interviste anche studenti universitari delle Professioni Sanitarie, tirocinanti presso la UOC Qualità, Accreditamento e Risk Management, preventivamente formati a supportare i pazienti e/o i familiari alla compilazione dei questionari. Al termine dell'indagine sono stati raccolti n. 89 questionari e l'inserimento dei dati nel portale regionale si è concluso nel mese di giugno 2019 a cura del referente aziendale.

La Regione Abruzzo ha successivamente provveduto all'analisi ed elaborazione dei dati delle quattro Asl regionali, rendendoli disponibili per la consultazione a partire dal mese di ottobre 2019.

I questionari somministrati nella nostra ASL erano relativi all'area di ricovero ordinario, le tematiche individuate, sono tradizionalmente riconosciute come indicative delle soddisfazioni del paziente.

Gli indicatori che il questionario ha preso in considerazione riguardavano:

- aspetti strutturali (logistica, struttura, modalità di accesso, orientamento nella struttura, ecc.);
- aspetti informativi (orari, familiari, segnaletica, ecc.);
- aspetti comunicativi e relazionali (cortesia, rispetto, disponibilità, ecc.);
- aspetti clinici (qualità del servizio, efficacia delle cure, organizzazione del percorso di cura, ecc);
- umanizzazione (rispetto della privacy, equità, rispetto della sofferenza, ecc.);
- aspetti alberghieri e comfort (pulizia, silenziosità, servizi igienici, qualità ed orari dei pasti, ecc.).

Complessivamente il giudizio espresso dai degenti sulle strutture ospedaliere aziendali è stato definito soddisfacente per il 58% degli intervistati e molto soddisfacente per il 20%, per un totale complessivo di giudizi positivi del 78%. Per quanto riguarda l'organizzazione complessiva ed il livello di assistenza prestata dal

2019

nosocomio, spicca la percezione da parte dell'utenza di una qualità elevata dell'assistenza sanitaria, in ambito medico e chirurgico, prestata in occasione del ricovero.

La maggior parte dei pazienti si ritiene complessivamente soddisfatto dell'accoglienza riservata all'ingresso in reparto e delle informazioni ricevute.

L'accoglienza in reparto costituisce una delle attività più delicate e anche più importanti nella definizione della soddisfazione dell'utente, non solo dal punto di vista comunicativo e relazionale, ma anche da quello terapeutico e rappresenta un obiettivo strategico dell'azienda che viene perseguito attraverso la responsabilizzazione degli operatori, a tutti i livelli.

In merito alla valutazione sul grado di soddisfazione sulla cortesia e disponibilità dal parte del personale medico e infermieristico, emerge un giudizio sostanzialmente positivo. Infatti, il 60% complessivo del campione valuta questo aspetto come ottimo e circa il 30% come buono.

In merito a specifici item riguardanti gli aspetti alberghieri, si evidenzia che l'utenza è generalmente soddisfatta degli aspetti relativi agli ambienti con giudizi che vanno dall'ottimo al buono.



#### 4.5. Prevenzione

L'Azienda ha posto in essere tutte le azioni finalizzate alla realizzazione del "Piano regionale della Prevenzione" declinato nei seguenti nove distinti adempimenti:

1) realizzazione degli indicatori sentinella indicati nel P.R.P. di competenza ASL indicati nel Piano regionale di prevenzione con riferimento all'annualità 2019.

La percentuale raggiunta è stata pari all'89%;

2) prevenzione delle malattie attraverso gli screening oncologici: copertura della popolazione target pari o superiore al 50% per il colon-retto, pari o superiore al 60% per la mammella, pari o superiore al 50% per la cervice uterina.

Per lo screening del colon-retto la percentuale raggiunta è stata pari al 52,59%.

Per lo screening della mammella la percentuale raggiunta è stata pari al 65,06%.

Per lo screening della cervice uterina la percentuale raggiunta è stata pari al 50%;

3) prevenzione attraverso la vaccinazione anti-influenzale della popolazione ultrasessantacinquenne.

La percentuale raggiunta è stata pari al 54,90%, ed evidenzia un miglioramento rispetto all'anno precedente;

4) copertura vaccinale dei bambini a 24 mesi per una dose di vaccino contro la varicella.

La percentuale raggiunta è stata pari a 96%;

5) implementazione delle azioni previste dal PNEMoRc.

E' stato raggiunto il 100% in quanto l'unico focolaio identificato è stato genotipizzato;

6) implementazione delle azioni previste dal PNEMoRc.

E' stato raggiunto il 100% in quanto gli unici due casi sospetti di morbillo notificati hanno avuto un'indagine adeguata < 48 ore dalla segnalazione;

7) prevenzione e sicurezza nei luoghi di lavoro.

Le imprese controllate sono superiori al 5% previsto dal Piano;

8) Controlli sul rischio chimico (REACH).

Sono stati effettuati tutti i controlli ufficiali secondo le modalità operative ed organizzative connesse alle finalità richieste dal piano nazionale e dal piano regionale dei controlli;

9) Gioco d'azzardo patologico (Piano regionale GAP DGR n. 383 del 14/7/2017).

Sono state attuate tutte le attività previste nel Piano.

In merito alla "Sanità veterinaria e sicurezza alimentare", l'Azienda ha messo in atto diverse iniziative volte alla realizzazione delle attività così come definite nell'ambito dei piani e dei controlli indicati nel PPRIC 2015-2018, che hanno riguardato:

1) la profilassi e la prevenzione delle malattie animali;

2) il controllo del benessere degli animali e la prevenzione del randagismo;

3) le verifiche sulla nutrizione e sulle malattie correlate;

4) i controlli sulle strutture di produzione e lavorazione degli alimenti – SIVRA;

5) l'applicazione e la verifica dei piani di audit e dei relativi standard di funzionamento dei servizi.

Inoltre, l'Azienda per consentire l'erogazione dei LEA, rispetto a quelli selezionati fra quelli presenti nella "griglia LEA", ha realizzato varie attività nelle seguenti aree di intervento:

- copertura vaccinale nei bambini a 24 mesi per ciclo base (3 dosi) (polio, difterite, tetano, epatite B, pertosse, Hib).

La percentuale raggiunta è stata pari al 97,10%;

- copertura vaccinale nei bambini a 24 mesi per una dose di vaccino contro morbillo, parotite, rosolia (MPR).

La percentuale raggiunta è stata pari a 96,30%;

- copertura vaccinale per vaccinazione antinfluenzale nell'anziano (>= 65 anni).

La percentuale raggiunta è stata pari a 54,90%.

## 5. | La gestione economico-finanziaria dell'Azienda

### 5.1. | Sintesi del bilancio e relazione sul grado di raggiungimento degli obiettivi economico-finanziari

Con atto deliberativo di GRA n.913 del 28/11/2018 la regione Abruzzo forniva gli indirizzi per l'adozione degli strumenti di programmazione del triennio 2019-2021 ed indicava nell'allegato 2) Lanciano-Vasto-Chieti il prospetto denominato Conto economico Programmatico 2019-2021 con l'assegnazione dei contributi pari 721.852.000

Con deliberazione n. 1427 del 29/11/2018, l'ASL 02 Lanciano-Vasto-Chieti ha adottato e approvato gli strumenti di 2019-2021, richiedendo alla voce contributi per FSR la somma complessiva di 731.839.000 superiori di 9.987.000 rispetto agli indirizzi regionali e di 15.204.000 a quanto assegnato per il IV trim.2018.

I maggiori ricavi sono stati ritenuti indispensabili per assicurare l'attivazione ed il funzionamento delle strutture da implementare in attuazione della DCA 21/7/2016 n,79 avente ad oggetto il riordino della rete ospedaliera della regione abruzzo, delle disposizioni contenute nel DM n.70/201, nonché la riapertura dell'ospedale di Atesa come da nota dell'assessorato prot.n. 0325445 del 21/11/2018 .attuativa della DGR n.824/2018.

In particolare, sebbene non siano stati previsti nella citata deliberazione regionale n.913/18 contributi finalizzati ad investimento, l'Azienda ha proposto una previsione di spesa pari a 7.280.000 per l'anno 2019 al fine di consentire alle proprie strutture l'erogazione dei Lea nel rispetto delle condizioni di appropriatezza ed efficienza, con particolare riguardo all'ottemperanza delle disposizioni in materia antisimica ed antincendio nonché in materia di rimozione dell'amianto, proseguendo le attività di manutenzione straordinaria avviate già negli anni precedenti delle strutture dislocate sul territorio, provvedendo alla sostituzione di apparecchiature elettromedicali dichiarate già fuori uso e acquisendo attrezzature informatiche e software per consentire a tutte le unità operative di ottemperare anche agli obblighi in materia di fascicolo sanitario elettronico.

Successivamente in data 26/3/2019 venivano formulati dal Dipartimento della Salute, con determinazione dirigenziale DPF12/14, la richiesta di chiarimenti, elementi integrativi di giudizio ed integrazioni in merito alle previsioni di Bilancio così come formulate invitando l'azienda a riadottare gli strumenti di programmazione tenendo conto che per l'anno 2019 non era assentibile la rettifica del FSR per destinazione ad investimento "senza una manovra aggiuntiva di riduzione dei costi".

In tale sede veniva confermato il contributo di FSR pari a 721.852.000.

Facevano seguito incontri interlocutori per analizzare le cause degli scostamenti formalizzate successivamente con la nota Asl prot. n. 23442 del 2 maggio 2019 che riproponeva le argomentazioni sopraesposte che tuttavia non venivano accolte dal Dipartimento.

Infatti con la nota regionale prot. n. 189578 del 27/6/2019 veniva contestata all'azienda la mancata riadozione degli strumenti di programmazione in base alle prescrizioni riportate nella citata determinazione DPF n.12/14 del Dipartimento Salute, e con note n. prot.213706 del 19/7/2019 la direzione del Dipartimento intimava l'invio nella stessa data del provvedimento di riadozione degli stessi nel rispetto della programmazione regionale.

La deliberazione della Asl n.288 del 19/7/2019 nel prendere atto delle disposizioni regionali riadottava gli strumenti di programmazione anni 2019-2021, azzerando la previsione della spesa degli investimenti anni 2019-21 accettando il minor contributo di FSR, sicuramente insufficiente a garantire la ordinaria gestione dell'azienda sanitaria. L'andamento economico gestionale, infatti, però dimostrano la fondatezza delle previsioni aziendali atteso che comunque l'azienda ha dovuto effettuare acquisti di beni durevoli ed interventi per manutenzioni straordinarie ritenute necessarie, urgenti contigibili ed indifferibili, con fondi bilancio per un valore complessivo di € 4.036.415,87.

Ad ogni buon conto l'azienda ha continuato a porre in essere, una serie di azioni tese ad ottenere la riduzione dei costi, relativi soprattutto ai beni sanitari, quali "Prodotti Farmaceutici ed Emoderivati" e "Dispositivi Medici", e una migliore gestione del magazzino e delle scorte anche attraverso la revisione delle procedure dei percorsi attuativi

RELAZIONE SULLA GESTIONE

2019

Pac per la certificazione del bilancio ai sensi del d.lgs n.118/11, nonchè implementando le attività di internal audit sulle procedure di che trattasi.

Nello specifico per quanto riguarda la spesa farmaceutica ospedaliera e quella per dispositivi medici, l'Azienda ha provveduto:

- a coinvolgere la U.O.C. Farmacia Ospedaliera nella negoziazione degli obiettivi di budget con tutte le UU.OO. interessate a seconda del dipartimento di afferenza, al fine di illustrare il tetto annuale per i prodotti farmaceutici e i dispositivi medici;
- a diffondere le successive misure di contenimento indicate nelle disposizioni di cui all'atto n.230/2019 circa il "Governo della spesa farmaceutica regionale in Abruzzo", che hanno rafforzato i meccanismi operativi in uso. Infatti con la metodologia del tetto di spesa assegnato alla Azienda e quindi a cascata a ciascun responsabile di U.O. alla presenza del farmacista dirigente, sono stati illustrati durante la negoziazione di budget 2019, tutti gli obiettivi di appropriatezza prescrittiva di ciascuna categoria di farmaci con impatto ad alto costo , oltre al rischio della perdita di efficacia terapeutica e a quello degli eventi avversi , con particolare riferimento alle evidenze farmaco-epidemiologiche a supporto degli indicatori assegnati. Purtroppo l'incremento dell'uso dei farmaci ad alto costo autorizzati dall'Aifa nel corso dell'anno 2019, sia essi oncologici che non, utilizzati largamente nell'ambito della distribuzione diretta dei farmaci, hanno affievolito le misure adottate, che sicuramente hanno rappresentato l'avvio di una fase collaborativa tra clinici e farmacisti per il rispetto dell'efficacia efficienza ed economicità nell'uso dei farmaci nella nostra azienda. Un focus particolare ha riguardato l'uso dei farmaci con brevetto scaduto e/o equivalente;
- a porre in essere, per quanto riguarda la categoria dei dispositivi, la riduzione del 5.24% della spesa che abbinata alla rilevazione dell'aumento delle unità consumate pari ad un più 8,18 % fa toccare con mano l'effettiva riduzione del prezzo dei beni dovuto all'aggiudicazione di nuove gare nel corso dell'anno 2019.

Nonostante le azioni intraprese si è registrato uno scostamento rispetto al preventivo in incremento pari a 14.451.000 imputabili soprattutto ai farmaci innovati e alla piena attuazione della "distribuzione per conto" ed all'incremento della distribuzione diretta.

Quanto ai risultati economici degli altri aggregati di costi ed in particolare quello riferito all'acquisto di prestazioni presso altre strutture pubbliche e private (mobilità passiva), si possono osservare i seguenti dati di produzione riferita ai ricoveri per acuti:

Attività di Produzione anni 2018-2019

	2018	2019
Azienda (residenti)	€ 107.225.269	€ 104.584.018
Passiva intra	€ 45.435.972	€ 45.376.994
Passiva extra	€ 40.862.271	€ 42.334.944
Attiva	€ 36.763.068	€ 34.158.354
Privati	€ 10.986.381	€ 11.067.626

Risulta evidente l'incremento della spesa per acquisto di prestazioni extraregionali che scontano la propensione ad una scarsa fidelizzazione dei residenti provinciali anche rispetto a patologie non gravi. La direzione generale ha illustrato la problematica durante l'attività dei collegi di direzione, per coinvolgere tutto il personale assistenziale nella necessità di aumentare l'attrattività, con l'aumento ed il miglioramento qualitativo delle attività assistenziali.

È prevista inoltre la prosecuzione delle attività di controllo della mobilità passiva ed attiva attraverso:

Specifiche analisi di appropriatezza;

Monitoraggio dei contratti di fornitura delle prestazioni sanitarie con le strutture private;

Azioni di sensibilizzazione e confronto tra i MMG e gli specialisti ospedalieri;

Sperimentazione della definizione di accordi con altre Regioni cd. accordi di confine.

L'attento monitoraggio delle azioni per l'appropriatezza, l'efficientamento e lo sviluppo di ulteriori attività di razionalizzazione sono state fondamentali per il perseguimento degli obiettivi a livello complessivo con il contenimento della perdita di esercizio nei limiti indicati dal risultato del presente bilancio.

Anche per l'esercizio economico-finanziario 2019, quindi, questa Azienda ha fatto registrare un risultato negativo, a conferma del carattere ormai endemico del disavanzo.

Ciò, come noto, è in buona misura riconducibile all'attuale assetto programmatico, connotato da una chiara predilezione verso una forma di ospedalità diffusa, ex se foriera di diseconomie ed irrazionalità nella erogazione dei servizi, e alla mancata partecipazione ai costi di gestione della Università degli studi D'Annunzio con la quale questa Azienda è convenzionata.

In tale contesto si reputa velleitario ipotizzare ulteriore forme di indebitamento ancorchè per finalità strategicamente significative quali quelli derivanti dalle proposte formulate ai sensi dell'art.183 comma 15 del Dlgs 18 aprile 2016 n.50 per l'affidamento in regime di finanza di progetto della concessione relativa alla progettazione definitiva ed esecutiva, all'esecuzione dei lavori di costruzione, demolizione e ristrutturazione delle strutture ospedaliere e della concessione di servizi ospedalieri.

#### **Consuntivo**

La Regione con nota prot. n. RA0145029/20/DPF012 del 18 maggio 2020, nonché con successiva nota prot. n. RA 0150124/20/DPF012 del 21 maggio 2020 recante integrazioni, modifiche e ulteriori indicazioni rispetto alla precedente del 18 maggio e, con ulteriore nota prot. n. RA 0155712/20/DPF012 del 27 maggio 2020, ha fornito le Linee guida per la predisposizione del bilancio d'esercizio 2019.

#### **Criteri di valutazione e veridicità**

La valutazione delle voci di bilancio è stata effettuata in maniera veritiera e corretta, ispirandosi ai principi generali di prudenza e competenza, e nella prospettiva della continuità assistenziale, oltre che secondo le linee guida regionali.





2019

5.2. | **Confronto CE Consuntivo e Consuntivo esercizio precedente e relazione sugli scostamenti e confronto con CE Preventivo**

I **costi della produzione** nell'anno 2019 ammontano complessivamente a **853.652** milioni di euro, contro gli **838.455** milioni di euro del 2018, con un aumento di **15.197** milioni di euro rispetto al consuntivo del 2018 e di **17.088** milioni di euro rispetto al preventivo del 2019 (Fig. 5.1).

**Fig. 5.1**  
**Costi Totali della Produzione - Anno 2019**  
**(Dati in migliaia di Euro)**

	Consuntivo 2018	Preventivo 2019	Consuntivo 2019	Delta 2019vs2018	Delta 2019vsPreventivo 2019	Delta % 2019vs2018
Totale Costi della Produzione	€ 838.455	€ 836.564	€ 853.652	€ 15.197	€ 17.088	1,81%

I costi totali della produzione sono rappresentati graficamente di seguito (Fig. 5.2).

**Fig. 5.2**  
**Costi Totali della Produzione - rappresentazione grafica - Anno 2019**  
**(Dati in migliaia di Euro)**

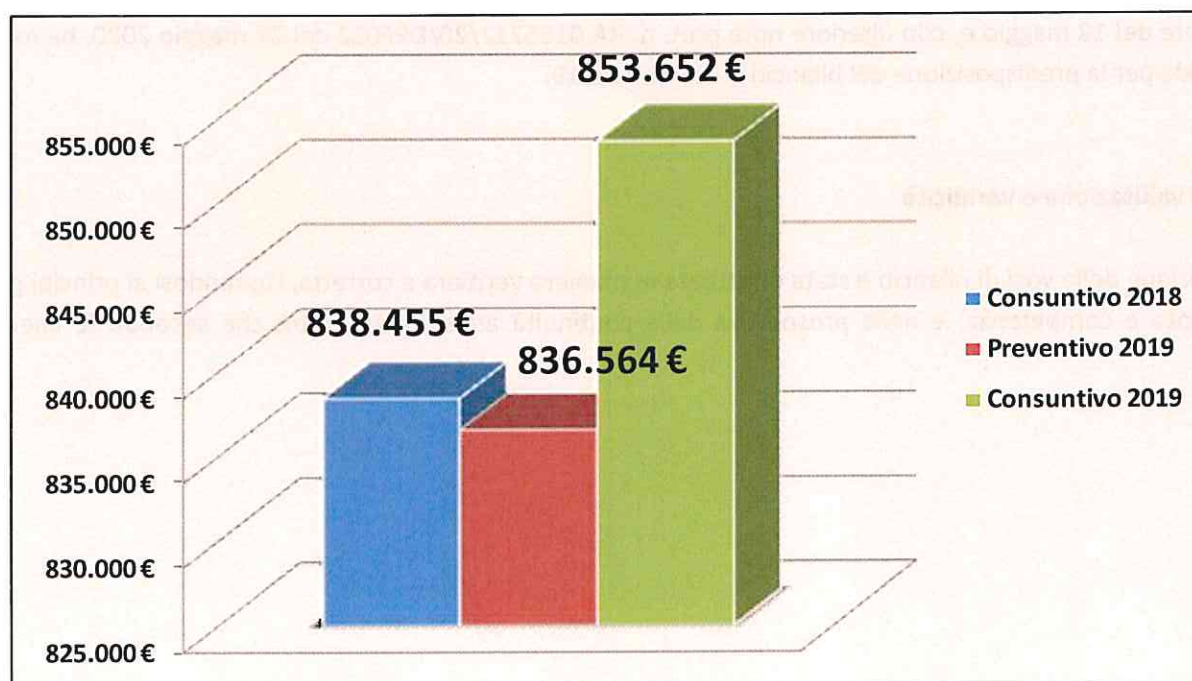

I costi della produzione sono fortemente concentrati in tre principali **macrocategorie**: **acquisti di servizi (B.2)**, **costi per il personale del ruolo sanitario (B.5)** e **acquisti di beni (B.1)**, che insieme costituiscono l'88,46% del totale dei costi aziendali (Fig. 5.3).

RELAZIONE SULLA GESTIONE

2019

Fig. 5.3

Principali voci di costo - Anno 2019

(Dati in migliaia di Euro)

Voce di Costo	Consuntivo 2018	Consuntivo 2019	Delta 2019vs2018	Delta % 2019vs2018
B.2) Acquisti di servizi	€ 395.897	€ 404.736	€ 8.839	2,23%
B.5) Personale del ruolo sanitario	€ 201.257	€ 205.582	€ 4.325	2,15%
B.1) Acquisti di beni	€ 142.621	€ 144.861	€ 2.240	1,57%
Altri	€ 98.680	€ 98.473	-€ 207	-0,21%
<b>Totale Costi della Produzione</b>	<b>€ 838.455</b>	<b>€ 853.652</b>	<b>€ 15.197</b>	<b>1,81%</b>

Fig. 5.4

Ripartizione dei Costi della Produzione - Anno 2019

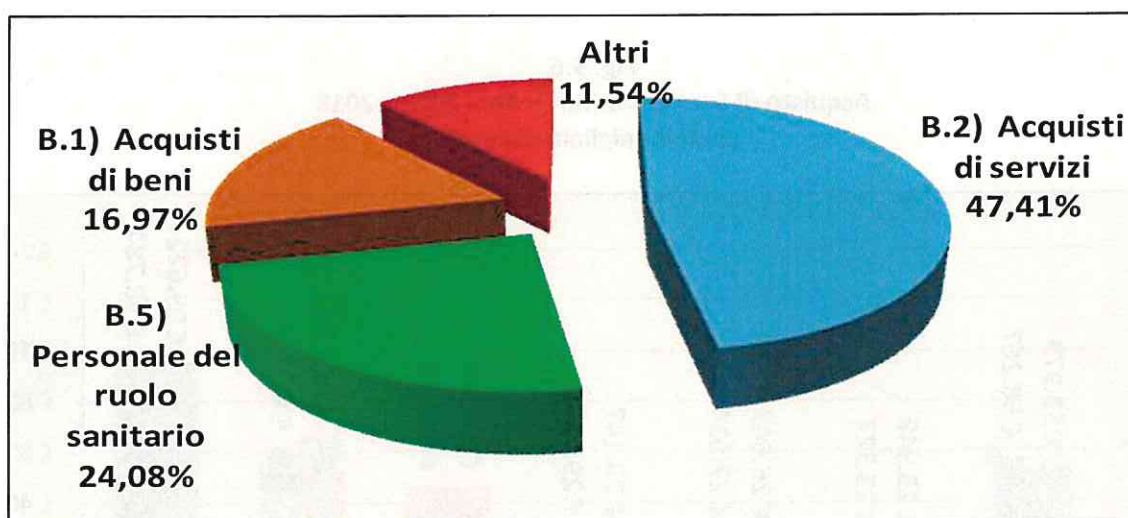

Fig. 5.5

Costi della Produzione Anni 2019vs2018 – Valori per macro-aggregati di costo

(Dati in migliaia di Euro)

Voce di Costo	Consuntivo 2018	Preventivo 2019	Consuntivo 2019	Delta 2019vs2018	Delta % 2019vs2018
B.2) Acquisti di servizi	395.897 €	394.574 €	404.736 €	8.839 €	2,23%
B.5) Personale del ruolo sanitario	201.257 €	206.137 €	205.582 €	4.325 €	2,15%
B.1) Acquisti di beni	142.621 €	132.382 €	144.861 €	2.240 €	1,57%
B.14) Accantonamenti dell'esercizio	22.053 €	27.458 €	21.946 €	-107 €	-0,49%
B.7) Personale del ruolo tecnico	20.159 €	20.530 €	19.180 €	-979 €	-4,86%
B.3) Manutenzione e riparazione (ordinaria esternalizzata)	19.088 €	18.296 €	18.980 €	-108 €	-0,57%
B.8) Personale del ruolo amministrativo	13.636 €	14.178 €	14.021 €	385 €	2,82%
B.11.A) Ammortamento dei fabbricati	8.484 €	8.366 €	8.524 €	40 €	0,47%
B.11.B) Ammortamenti delle altre immobilizzazioni materiali	6.273 €	7.078 €	6.149 €	-124 €	-1,98%
B.4) Godimento di beni di terzi	4.992 €	5.013 €	5.616 €	624 €	12,50%
B.9) Oneri diversi di gestione	2.260 €	2.165 €	2.537 €	277 €	12,26%
B.13) Variazione delle rimanenze	1.353 €	0 €	1.108 €	-245 €	-18,11%
B.6) Personale del ruolo professionale	302 €	354 €	345 €	43 €	14,24%
B.10) Ammortamenti delle immobilizzazioni immateriali	80 €	33 €	67 €	-13 €	-15,83%
<b>Totale Costi della Produzione</b>	<b>838.455 €</b>	<b>836.564 €</b>	<b>853.652 €</b>	<b>15.197 €</b>	<b>1,81%</b>

2019

Gli aggregati di costo sono riportati per valore decrescente e dall'analisi si rileva immediatamente che la voce più rappresentativa dei costi nell'anno 2019 è quella degli **Acquisti di servizi (B.2)**, per un totale di **404.736** milioni di euro contro i 395.897 milioni di euro del 2018, con un incremento di **8.839 milioni (+2,23)**.

La seconda voce di rilievo è quella del **Personale del ruolo sanitario (B5)**, che nel 2019 è stata pari a **205.582** milioni di euro rispetto ai **201.257** milioni di euro del 2018, con un aumento di **4.325 milioni (2,15%)**.

Gli **Acquisti di beni (B.1)**, infine, hanno impattato nel 2019 per **144.861** milioni di euro contro i **142.621** milioni di euro del 2018, con un incremento di **2.240 milioni (+1,57%)**.

Tra le altre voci di costo, occorre rilevare l'incremento di quella del **Personale del ruolo amministrativo (B.8)**, pari ad **385 mila euro (+2,82%)** e di quella del **Godimento di beni di terzi (B.4)**, costituita dai canoni di noleggio di area sanitaria, per **624 mila euro (+12,50%)**.

Passando all'analisi, in ordine di importanza delle diverse voci componenti il costo di produzione totale, il primo approfondimento riguarda l'aggregato "**Acquisto di servizi sanitari**".

La rappresentazione seguente (Fig. 5.6), pone a confronto i valori degli acquisti di servizi sanitari per il biennio 2018-2019, con il valore 2018 negli istogrammi a sinistra (più chiari) ed il valore 2019 in quelli a destra (più scuri).

**Fig. 5.6**  
**Acquisto di Servizi Sanitari – Anni 2019vs2018**  
**(Dati in migliaia di Euro)**

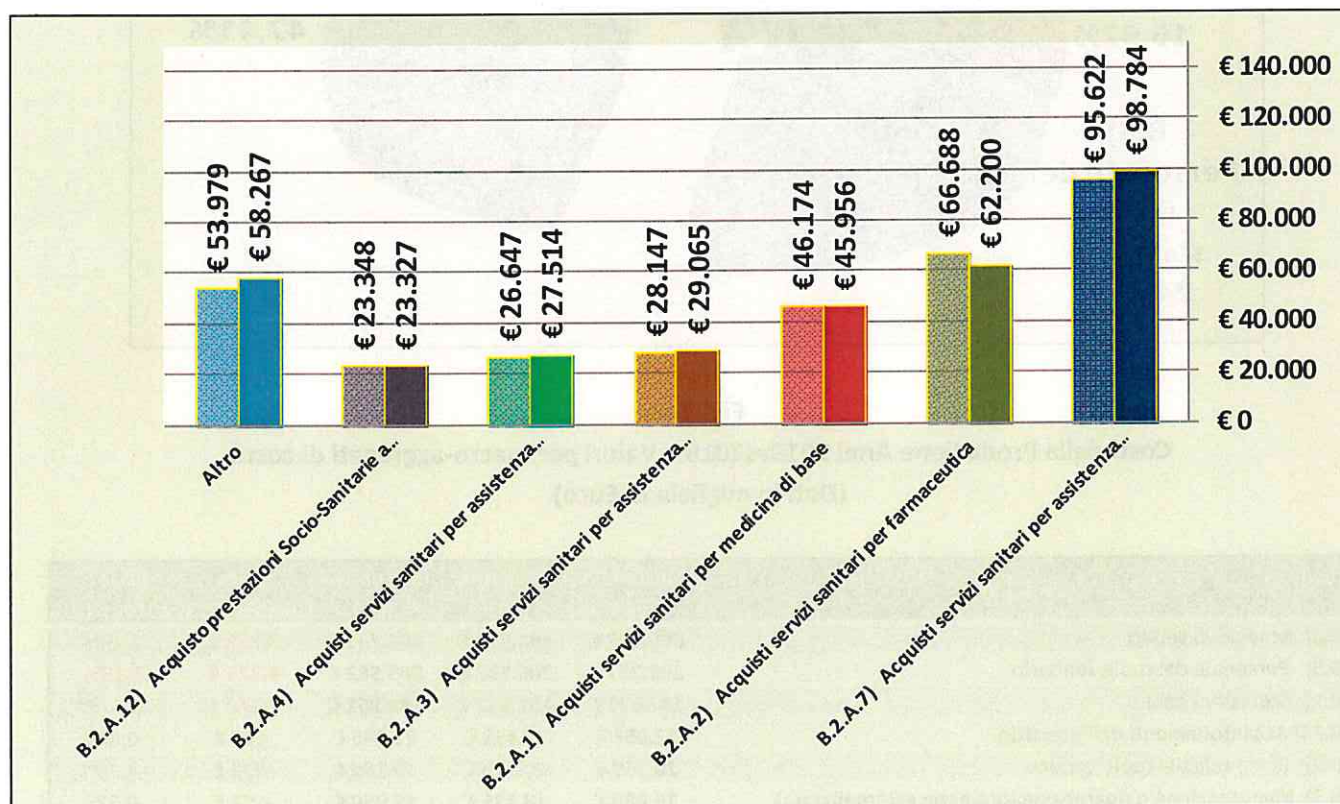

In tale categoria, i **Servizi Sanitari per Assistenza Ospedaliera (B.2.A.7)**, che attengono anche all'assistenza sanitaria presso i privati, rappresentano la quota principale degli acquisti di servizi sanitari ed hanno raggiunto nell'anno 2019 un importo pari a **98.784** milioni di euro contro i **95.622** milioni di euro del 2018, con un incremento di **3.162 milioni (+3,31%)**.

2019

Seguono, in ordine di importanza, i **Costi per l'Assistenza Farmaceutica (B.2.A.2)**, pari a **62.200** milioni di euro, a fronte dei **66.688** milioni del 2018 con una notevole diminuzione, per effetto anche del sistema di distribuzione per conto, pari a **- 4.488** milioni di euro **(-6,73%)**.

I costi per l'acquisto di **Servizi Sanitari per Medicina di Base (B.2.A.1)** sono stati pari a **45.956** milioni di euro e, quindi, in leggera diminuzione rispetto ai **46.174** milioni di euro del 2018 **(-218 mila euro, -0,47%)**.

Sono, invece, in aumento sia i costi per l'acquisto di **Servizi Sanitari per Assistenza Specialistica Ambulatoriale (B.2.A.3)**, con un incremento pari a **918 mila euro (+3,26%)**, sia quelli per l'acquisto di **Servizi Sanitari per Assistenza Riabilitativa (B.2.A.4)**, con un incremento di **867 mila euro (pari a +3,25%)**.

E' in aumento anche l'aggregato **Altro**, per un importo di **4.288** milioni di euro **(+7,94%)**, nel quale sono stati ricompresi, tra gli altri, gli acquisti di prestazioni di distribuzione farmaci File F, di servizi sanitari per assistenza protesica, di prestazioni di trasporto sanitario, di altri servizi sanitari e sociosanitari a rilevanza sanitaria e le consulenze, collaborazioni, interinale e altre prestazioni di lavoro sanitarie e sociosanitarie.

Riguardo gli **Acquisti di Servizi Non Sanitari (B.2.B)**, essi sono raffigurati di seguito (Fig. 5.7).

**Fig.5.7**  
**Acquisto di Servizi non Sanitari – Anni 2019vs2018**  
**(Dati in migliaia di Euro)**

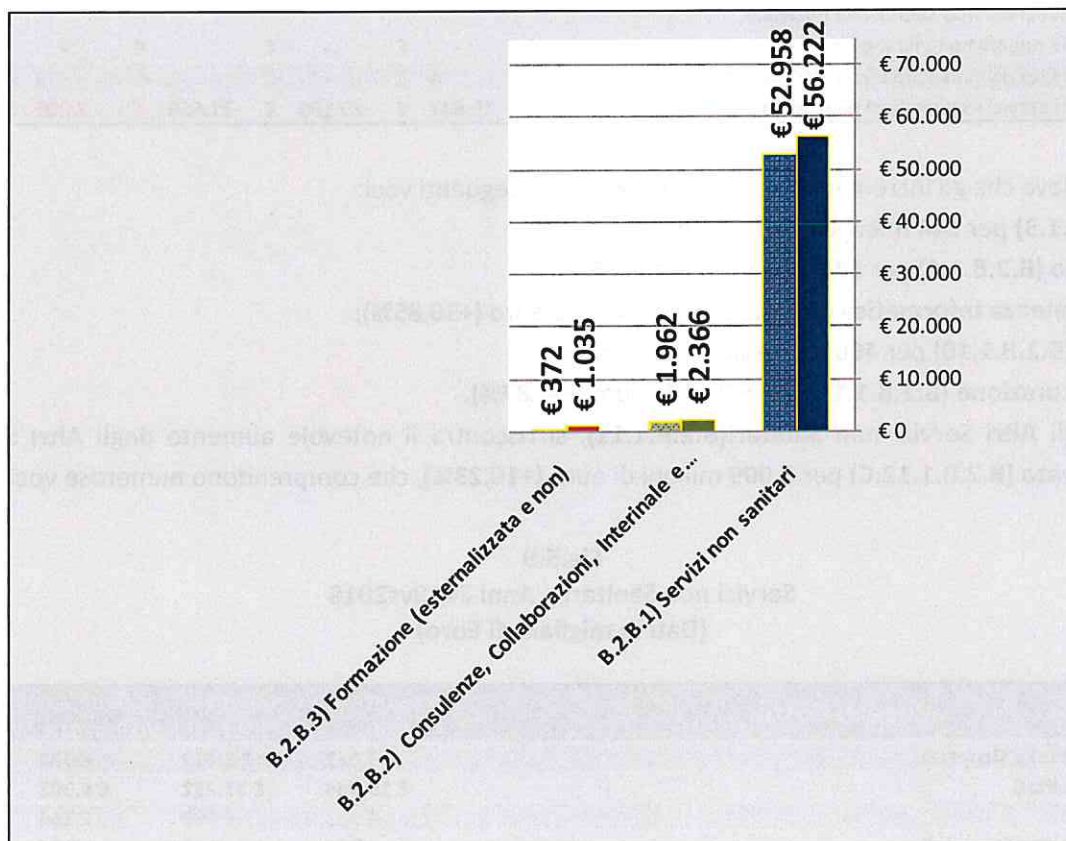

La voce relativa a **Consulenze, Collaborazioni, Lavoro Interinale non Sanitario e altre Prestazioni (B.2.B.2)** si è attestata nel 2019 a **2.366** milioni di euro contro i **1.962** milioni di euro del 2018, con un incremento di **404** mila euro **(+20,59%)**.

I costi riguardanti la **Formazione (B.2.B.3)** registrano nel 2019 un notevole aumento pari a **663** mila euro **(+178,23%)**.

Il macro-aggregato **Servizi non sanitari (B.2.B.1)**, costituito da numerose voci, viene esposto di seguito (Fig. 5.8).

RELAZIONE SULLA GESTIONE

2019

Fig.5.8

Servizi non Sanitari – Anni 2019vs2018

(Dati in migliaia di Euro)

Voce di Costo	Consuntivo 2018	Preventivo 2019	Consuntivo 2019	Delta 2019vs2018	Delta % 2019vs2018
B.2.B.1) Servizi non sanitari	€ 52.958	€ 53.860	€ 56.222	€ 3.264	6,16%
B.2.B.1.1) Lavanderia	€ 2.679	€ 2.745	€ 2.725	€ 46	1,72%
B.2.B.1.2) Pulizia	€ 7.247	€ 7.010	€ 7.180	-€ 67	-0,92%
B.2.B.1.3) Mensa	€ 4.876	€ 4.125	€ 5.020	€ 144	2,95%
B.2.B.1.4) Riscaldamento	€ 1.679	€ 1.801	€ 1.853	€ 174	10,36%
B.2.B.1.5) Servizi di assistenza informatica	€ 1.439	€ 1.550	€ 1.883	€ 444	30,85%
B.2.B.1.6) Servizi trasporti (non sanitari)	€ 3	€ 1	€ 12	€ 9	300,00%
B.2.B.1.7) Smaltimento rifiuti	€ 1.566	€ 1.461	€ 1.546	-€ 20	-1,28%
B.2.B.1.8) Utenze telefoniche	€ 937	€ 1.400	€ 656	-€ 281	-29,99%
B.2.B.1.9) Utenze elettricità	€ 5.966	€ 5.899	€ 5.799	-€ 167	-2,80%
B.2.B.1.10) Altre utenze	€ 492	€ 400	€ 898	€ 406	82,52%
B.2.B.1.11) Premi di assicurazione	€ 6.423	€ 7.302	€ 6.993	€ 570	8,87%
B.2.B.1.11.A) Premi di assicurazione - R.C. Professionale	€ 5.760	€ 6.300	€ 6.388	€ 628	10,90%
B.2.B.1.11.B) Premi di assicurazione - Altri premi assicurativi	€ 663	€ 1.002	€ 605	-€ 58	-8,75%
B.2.B.1.12) Altri servizi non sanitari	€ 19.651	€ 20.166	€ 21.657	€ 2.006	10,21%
B.2.B.1.12.A) Altri servizi non sanitari da pubblico (Aziende sanitarie pubbliche della Regione)	€ -	€ -	€ -	€ -	-
B.2.B.1.12.B) Altri servizi non sanitari da altri soggetti pubblici	€ 4	€ -	€ 1	-€ 3	-75,00%
B.2.B.1.12.C) Altri servizi non sanitari da privato	€ 19.647	€ 20.166	€ 21.656	€ 2.009	10,23%

Dall'analisi si rileva che gli incrementi maggiori riguardano le seguenti voci:

- Mensa (B.2.B.1.3) per 144 mila euro (+2,95%);
- Riscaldamento (B.2.B.1.4) per 174 mila euro (+10,36%);
- Servizi di Assistenza Informatica (B.2.B.1.5) per 444 mila euro (+30,85%);
- Altre utenze (B.2.B.1.10) per 406 mila euro (+82,52%);
- Premi di Assicurazione (B.2.B.1.11) per 570 mila euro (+8,87%).

All'interno degli Altri Servizi non Sanitari(B.2.B.1.11), si riscontra il notevole aumento degli Altri Servizi non Sanitari da Privato (B.2.B.1.12.C) per 2.009 milioni di euro (+10,23%), che comprendono numerose voci (Fig. 5.9)

Fig.5.9

Servizi non Sanitari – Anni 2019vs2018

(Dati in migliaia di Euro)

Voce di Costo	Consuntivo 2018	Consuntivo 2019	Delta 2019vs2018	Delta % 2019vs2018
Servizio di vigilanza e sicurezza	€ 3.087	€ 3.457	€ 370	11,99%
Altri Servizi Appaltati	€ 15.944	€ 17.252	€ 1.308	8,20%
Spese Postali	€ 135	€ 299	€ 164	121,48%
Quote per Spese Condominiali	€ 25	€ 42	€ 17	68,00%
Spese Legali	€ 7	€ 8	€ 1	14,29%
Bolli e Marchi	€ 0	€ 65	€ 65	-
Abbonamenti, Riviste e Libri	€ 70	€ 27	-€ 43	-61,43%
Spese per Liti, Arbitraggi e Risarcimenti	€ 79	€ 59	-€ 20	-25,32%
Altri Servizi Non Sanitari da Privato	€ 180	€ 366	€ 186	103,33%
Rimborsi Spese Personale del Ruolo Sanitario Dirigenza Medica	€ 42	€ 30	-€ 12	-28,57%
Rimborsi Spese Personale del Ruolo Sanitario Dirigenza Non Medica	€ 6	€ 3	-€ 3	-50,00%
Rimborsi Spese Personale del Ruolo Sanitario del Comparto	€ 59	€ 42	-€ 17	-28,81%
Rimborsi Spese Personale del Ruolo Tecnico Comparto	€ 10	€ 8	-€ 2	-20,00%
Rimborsi Spese Personale del Ruolo Amministrativo Comparto	€ 2	€ 1	-€ 1	-50,00%

RELAZIONE SULLA GESTIONE

2019

Passando all'analisi del **costo del personale** nel suo complesso (Fig. 5.10), si nota come questo sia aumentato nel suo complesso, per un valore di **3.771** milioni di Euro (+1,60%).

**Fig. 5.10**  
**Costi del Personale – Anni 2019vs2018**  
**(Dati in migliaia di Euro)**

Voce di Costo	Consuntivo 2018	Preventivo 2019	Consuntivo 2019	Delta 2019vs2018	Delta % 2019vs2018
B.5) Personale del ruolo sanitario	€ 201.257	€ 206.137	€ 205.582	€ 4.325	2,15%
B.7) Personale del ruolo tecnico	€ 20.159	€ 20.530	€ 19.180	-€ 979	-4,86%
B.8) Personale del ruolo amministrativo	€ 13.636	€ 14.178	€ 14.021	€ 385	2,82%
B.6) Personale del ruolo professionale	€ 302	€ 354	€ 345	€ 43	14,24%
<b>Costo totale del Personale</b>	<b>€ 235.354</b>	<b>€ 241.199</b>	<b>€ 239.128</b>	<b>€ 3.774</b>	<b>1,60%</b>

In particolare:

- il personale del ruolo sanitario (B.5), che rappresenta la stragrande maggioranza del costo totale per il personale, è aumentato nel 2019 di € 4.325 milioni (+2,15%), con un totale pari ad € 205.582 milioni;
- il personale del ruolo tecnico (B.7) è diminuito di € 979 mila (-4,86%), scendendo ad € 19.180 milioni;
- il personale del ruolo amministrativo (B.8) si è incrementato di € 385 mila euro (+2,82%), passando ad € 14.021 milioni;
- il personale del ruolo professionale (B.6) si è attestato ad € 345 mila contro € 302 mila del 2018, (+14,24%).

E' interessante notare come si sono evolute le voci di costo del personale a tempo indeterminato, determinato e altro (Fig. 5.11).

Il costo del **personale a tempo indeterminato** si incrementa di € 1.442 milioni (+0,64%), mentre il costo del **personale a tempo determinato**, aumenta per un importo pari ad € 2.318 milioni (+22,90%).

La voce residuale **altro personale** passa da € 40 mila del 2018 ad € 52 mila del 2019 (+30%).

**Fig. 5.11**  
**Costi del Personale a tempo Indeterminato/Determinato/Altro – Anni 2019vs2018**  
**(Dati in migliaia di Euro)**

Voce di Costo	Consuntivo 2018	Preventivo 2019	Consuntivo 2019	Delta 2019vs2018	Delta % 2019vs2018
Personale a tempo indeterminato	€ 225.194	€ 234.918	€ 226.636	€ 1.442	0,64%
Personale a tempo determinato	€ 10.123	€ 6.237	€ 12.441	€ 2.318	22,90%
Altro	€ 40	€ 43	€ 52	€ 12	30,00%

Segue il dettaglio delle voci di spesa del **personale a tempo determinato** distinto per ruolo (Fig. 5.12).

RELAZIONE SULLA GESTIONE

2019

Fig. 5.12

Costi del Personale a tempo Determinato per Ruolo – Anni 2019vs2018

(Dati in migliaia di Euro)

Voce di Costo	Consuntivo 2018	Preventivo 2019	Consuntivo 2019	Delta 2019vs2018	Delta % 2019vs2018
B.5.A.1.2) Costo del personale dirigente medico	€ 3.476	€ 1.784	€ 2.441	-€ 1.035	-29,78%
B.5.A.2.2) Costo del personale dirigente non medico	€ 311	€ 359	€ 496	€ 185	59,49%
B.5.B.2) Costo del personale comparto ruolo sanitario	€ 6.021	€ 3.690	€ 8.725	€ 2.704	44,91%
B.6.A.2) Costo del personale dirigente ruolo professionale	€ 56	€ 61	€ 18	-€ 38	-67,86%
B.6.B.2) Costo del personale comparto ruolo professionale	€ -	€ -	€ -	€ -	0,00%
B.7.A.2) Costo del personale dirigente ruolo tecnico	€ 50	€ 55	€ 50	€ -	0,00%
B.7.B.2) Costo del personale comparto ruolo tecnico	€ 17	€ 25	€ -	-€ 17	-100,00%
B.8.A.2) Costo del personale dirigente ruolo amministrativo	€ 80	€ 119	€ 1	-€ 79	-98,75%
B.8.B.2) Costo del personale comparto ruolo amministrativo	€ 112	€ 146	€ 712	€ 600	535,71%

Passando all'analisi dell'acquisto di beni, che rappresenta la terza voce di costo per l'Azienda (Fig. 5.13), i beni sanitari sono ovviamente la quota di gran lunga preponderante rispetto ai beni non sanitari.

Fig. 5.13

Acquisto di Beni Sanitari e Non Sanitari – Anni 2019vs2018

(Dati in migliaia di Euro)

Voce di Costo	Consuntivo 2018	Preventivo 2019	Consuntivo 2019	Delta 2018vs2019	Delta % 2018vs2019
B.1.A) Acquisti di beni sanitari	€ 141.396	€ 131.398	€ 143.738	€ 2.342	1,66%
B.1.A.1) Prodotti farmaceutici ed emoderivati	€ 77.807	€ 67.793	€ 82.243	€ 4.436	5,70%
B.1.A.3) Dispositivi medici	€ 58.267	€ 57.266	€ 55.215	-€ 3.052	-5,24%
Altri Beni Sanitari	€ 5.322	€ 6.339	€ 6.280	€ 958	18,00%
B.1.B) Acquisti di beni non sanitari	€ 1.225	€ 984	€ 1.123	-€ 102	-8,33%

Per quanto riguarda l'aggregato degli acquisti di beni sanitari (B.1.A), il costo dei **Prodotti Farmaceutici ed Emoderivati (B.1.A.1)** cresce di € 4.436 milioni (+5,70%), anche per l'incremento dell'uso dei farmaci ad alto costo (oncologici e non), mentre il costo per i **Dispositivi Medici (B.1.A.3)**, evidenzia una notevole diminuzione pari ad € 3.052 milioni (-5,24%), grazie alla riduzione del prezzo degli stessi dovuto all'aggiudicazione di nuove gare nel corso dell'anno.

Gli altri **beni sanitari**, che per semplificare l'esposizione, ricomprendono anche i prodotti dietetici, i vaccini, i prodotti chimici, i materiali e prodotti per uso veterinario, il sangue ed emocomponenti, mostrano un incremento di € 958 mila (+18%).

RELAZIONE SULLA GESTIONE

2019

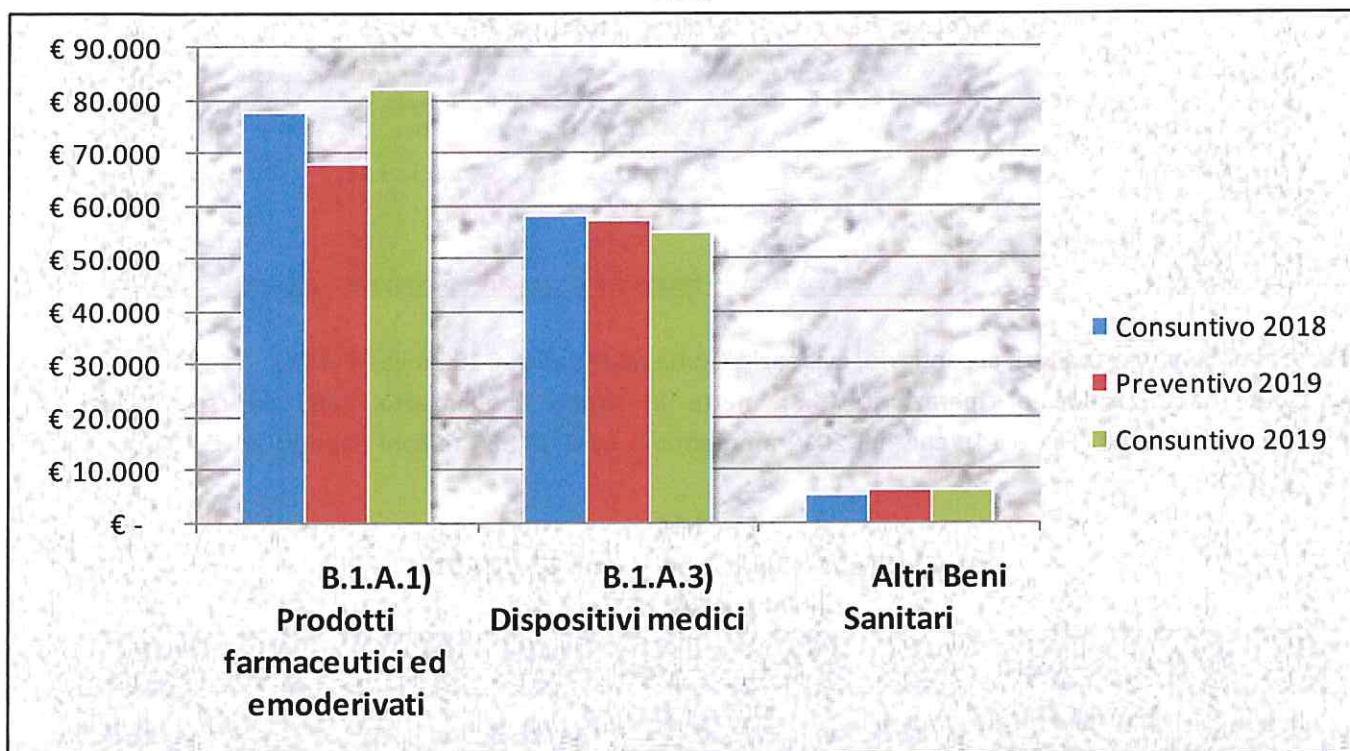

Si espone nella tabella l'analisi delle componenti della spesa farmaceutica ospedaliera. Le voci in rosso rappresentano gli incrementi che hanno determinato il notevole scostamento della spesa tra il 2019 e il 2018.

ANALISI SPESA FARMACEUTICA ANNO 2019 vs 2018	
COSTO FARMACEUTICA CONSUNTIVO 2019	€ 82.243.485
COSTO FARMACEUTICA CONSUNTIVO 2018	€ 77.807.000
DIFFERENZA 2019vs2018	€ 4.436.485
INCREMENTO %	5,70%
NOTE CREDITO ANNO 2019	€ 3.262.956
NOTE CREDITO ANNO 2018	€ 3.853.965
VARIAZIONE NEGATIVA NOTE CREDITO 2019vs2018	-€ 591.009
SPESA PER DISTRIBUZIONE PER CONTO ANNO 2019	€ 14.411.000
SPESA PER DISTRIBUZIONE PER CONTO DA AGOSTO 2018 DICEMBRE 2018	€ 4.961.688
DIFFERENZA 2019vs2018	€ 9.449.312
SCOMPOSIZIONE SPESA FARMACEUTICA ANNO 2019 vs 2018	
SPESA PER DISTRIBUZIONE DIRETTA 2019	€ 42.689.868
SPESA PER DISTRIBUZIONE DIRETTA 2018	€ 49.743.995
CONSUMI OSPEDALIERI 2019	€ 39.553.616
CONSUMI OSPEDALIERI 2018	€ 28.063.005
VARIAZIONE CONSUMI OSPEDALIERI	€ 11.490.611

Anche il prospetto che segue dettaglia le variazioni economiche verificatesi nel corso dell'anno 2019 per quanto riguarda le macrovoci dei consumi di beni sanitari.



RELAZIONE SULLA GESTIONE

2019

Consumi di beni sanitari ASL Lanciano Vasto Chieti 2019 vs 2018

Categoria beni	Gen - Dic 2018	Gen - Dic 2019	Δ Infra	Anno 2018	Anno 2019	Δ Anno
PRODOTTI FARMACEUTICI ED EMODERIVATI	77.866.166	82.546.399	4.680.233	77.866.166	82.546.399	4.680.233
DISPOSITIVI MEDICI	60.213.123	55.545.038	-4.668.085	60.213.123	55.545.038	-4.668.085
MATERIALI PER PROFILASSI (VACCINI)	3.243.118	3.019.277	-223.840	3.243.118	3.019.277	-223.840
PRODOTTI DIETETICI	1.585.502	1.697.025	111.523	1.585.502	1.697.025	111.523
ALTRI BENI E PRODOTTI SANITARI	488.625	1.037.047	548.422	488.625	1.037.047	548.422
PRODOTTI CHIMICI	179.561	120.139	-59.421	179.561	120.139	-59.421
MATERIALI E PRODOTTI PER USO VETERINARIO	27.930	17.181	-10.750	27.930	17.181	-10.750
SANGUE ED EMOCOMPONENTI	99.594	0	-99.594	99.594	0	-99.594
<b>Totale complessivo</b>	<b>143.703.618</b>	<b>143.982.106</b>	<b>278.488</b>	<b>143.703.618</b>	<b>143.982.106</b>	<b>278.488</b>

Gli acquisti di beni non sanitari, al contrario, evidenziano una riduzione di € 102 mila (-8,33%).

L'aggregato **Manutenzione e riparazione (B.3)** mette in risalto l'andamento delle diverse tipologie di manutenzione ordinaria (Fig. 5.14), che nel 2019 ammontano ad € 18.980 milioni rispetto ad € 19.088 milioni dell'anno 2018.

Fig. 5.14

Manutenzione e Riparazioni – Anni 2019vs2018

(Dati in migliaia di Euro)

Voce di Costo	Consuntivo 2018	Preventivo 2018	Consuntivo 2019	Delta 2019vs2018	Delta % 2019vs2018
B.3.C) Manutenzione e riparazione alle attrezzature sanitarie e scientifiche	€ 6.734	€ 5.687	€ 6.592	-€ 142	-2,11%
B.3.F) Altre manutenzioni e riparazioni	€ 6.349	€ 6.000	€ 5.454	-€ 895	-14,10%
B.3.B) Manutenzione e riparazione agli impianti e macchinari	€ 5.159	€ 5.500	€ 6.040	€ 881	17,08%
B.3.A) Manutenzione e riparazione ai fabbricati e loro pertinenze	€ 834	€ 1.000	€ 893	€ 59	7,07%
Altro	€ 12	€ 109	€ 1	-€ 11	-91,67%

In particolare, si osserva una riduzione della manutenzione e riparazione alle attrezzature sanitarie e scientifiche per un importo di € 142 mila (-2,11%) e delle altre manutenzioni e riparazioni per € 895 mila (-14,10%).

Invece, la manutenzione e riparazione agli impianti e macchinari e quella ai fabbricati e loro pertinenze aumentano rispettivamente di € 881 mila (+17,08) e di € 59 mila (+7,07%).

La rappresentazione grafica mostra l'incidenza percentuale della spesa delle diverse voci "Manutenzioni e Riparazioni" che compongono l'aggregato (Fig. 5.15).

Fig. 5.15

Manutenzioni e Riparazioni – rappresentazione grafica – Anno 2019

(Dati %)

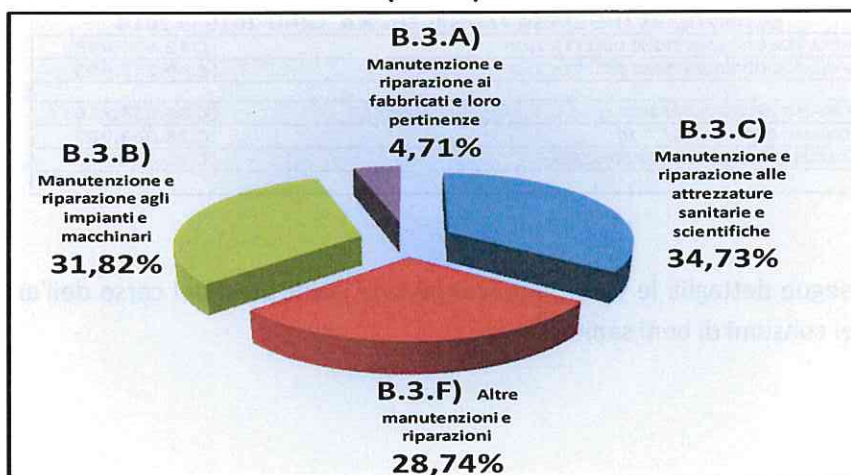

RELAZIONE SULLA GESTIONE

2019

5.3. | Modello di rilevazione dei costi dei livelli di assistenza delle Aziende Unità Sanitarie Locali e delle Aziende Ospedaliere e relativi scostamenti

MODELLO LA		RILEVAZIONE DEI COSTI DEI LIVELLI DI ASSISTENZA DELLE AZ. UNITA' SANITARIE LOCALI E DELLE AZ. OSPEDALIERE - anno 2018				
ASL Lanciano Vasto Chieti		Consumi e manutenzioni esercizio		Costi per acquisti di servizi		
Macrovoce economiche		sanitari	non sanitari	prestazioni sanitarie	servizi sanitari per erogazione di prestazioni	servizi non sanitari
Assistenza sanitaria collettiva in ambiente di vita e di lavoro						
10100	Igiene e sanità pubblica	3.184	4	-	248	1.487
10200	Igiene degli alimenti e della nutrizione	-	3	-	131	789
10300	Prevenzione e sicurezza degli ambienti di lavoro	-	2	-	81	489
10400	Sanità pubblica veterinaria	49	18	-	305	1.826
10500	Attività di prevenzione rivolte alle persone	12	6	-	43	259
10600	Servizio medico legale	7	3	-	139	835
19999	<b>Totale</b>	<b>3.252</b>	<b>36</b>	<b>-</b>	<b>947</b>	<b>5.685</b>
Assistenza distrettuale						
20100	Guardia medica	-	-	5.308	-	-
20200	Medicina generale	-	-	40.475	-	-
20201	-- Medicina generica	-	-	29.897	-	-
20202	-- Pediatria di libera scelta	-	-	7.509	-	-
20300	Emergenza sanitaria territoriale	-	-	3.069	-	-
20400	Assistenza farmaceutica	33.025	7	78.725	4	26
20401	-- Ass. farmaceutica erogata tramite farmacie convenzionate	4.962	2	66.690	-	-
20402	-- Altre forme di erogazione assistenza farmaceutica	28.063	5	12.035	4	26
20500	Assistenza Integrativa	-	-	-	-	-
20600	Assistenza specialistica	28.120	113	36.113	1.753	10.478
20601	-- Attività clinica	11.752	63	14.388	403	2.407
20602	-- Attività di laboratorio	16.144	41	13.256	1.156	6.909
20603	-- Attività di diagnostica strumentale e per immagini	224	9	8.469	194	1.162
20700	Assistenza Protesica	-	-	10.867	28	164
20800	Assistenza territoriale ambulatoriale e domiciliare	1.937	20	15.407	2.326	13.902
20801	-- Assistenza programmata a domicilio (ADI)	1.447	2	8.760	101	604
20802	-- Assistenza alle donne, famiglie, coppie (consultori)	-	3	-	588	3.513
20803	-- Assistenza psichiatrica	9	6	-	843	5.038
20804	-- Assistenza riabilitativa ai disabili	-	-	6.647	-	-
20805	-- Assistenza ai tossicodipendenti	381	4	-	615	3.672
20806	-- Assistenza agli anziani	100	5	-	179	1.075
20807	-- Assistenza ai malati terminali	-	-	-	-	-
20808	-- Assistenza a persone affette da HIV	-	-	-	-	-

(segue sotto)

RELAZIONE SULLA GESTIONE

2019

MODELLO LA		RILEVAZIONE DEI COSTI DEI LIVELLI DI ASSISTENZA DELLE AZ. UNITA' SANITARIE LOCALI E DELLE AZ. OSPEDALIERE - anno 2018				
		Consumi e manutenzioni esercizio		Costi per acquisti di servizi		
ASL Lanciano Vasto Chieti		sanitari	non sanitari	prestazioni sanitarie	servizi sanitari per erogazione di prestazioni	servizi non sanitari
Macrovoce economiche						
	<b>Assistenza sanitaria collettiva in ambiente di vita e di lavoro</b>					
20900	Assistenza territoriale semiresidenziale	-	-	4.753	-	-
20901	--Assistenza psichiatrica	-	-	-	-	-
20902	--Assistenza riabilitativa ai disabili	-	-	4.753	-	-
20903	--Assistenza ai tossicodipendenti	-	-	-	-	-
20904	--Assistenza agli anziani	-	-	-	-	-
20905	--Assistenza a persone affette da HIV	-	-	-	-	-
20906	--Assistenza ai malati terminali	-	-	-	-	-
21000	Assistenza territoriale residenziale	219	47	28.823	518	3.097
21001	--Assistenza psichiatrica	-	-	11.390	518	3.097
21002	--Assistenza riabilitativa ai disabili	-	-	15.247	-	-
21003	--Assistenza ai tossicodipendenti	-	-	2.186	-	-
21004	--Assistenza agli anziani	-	-	-	-	-
21005	--Assistenza a persone affette da HIV	-	-	-	-	-
21006	--Assistenza ai malati terminali	219	47	-	-	-
21100	Assistenza Idrotermale			822		
29999	<b>Totale</b>	<b>63.301</b>	<b>187</b>	<b>221.293</b>	<b>4.629</b>	<b>27.667</b>
	<b>Assistenza ospedaliera</b>					
30100	Attività di pronto soccorso	973	-	-	704	4.208
30200	Ass. ospedaliera per acuti	72.124	1.102	108.607	2.220	40.229
30201	--in Day Hospital e Day Surgery	5.482	70	4.628	479	2.863
30202	--in degenza ordinaria	66.642	1.032	103.979	1.741	37.366
30300	Interventi ospedalieri a domicilio	-	-	-	-	-
30400	Ass. ospedaliera per lungodegenti	235	-	-	40	236
30500	Ass. ospedaliera per riabilitazione	50	-	-	109	652
30600	Emocomponenti e servizi trasfusionali	2.716	-	-	53	321
30700	Trapianto organi e tessuti	-	-	-	-	-
39999	<b>Totale</b>	<b>76.098</b>	<b>1.102</b>	<b>108.607</b>	<b>3.126</b>	<b>45.646</b>
49999	<b>TOTALE</b>	<b>142.651</b>	<b>1.325</b>	<b>329.900</b>	<b>8.702</b>	<b>78.998</b>

(segue sotto)

RELAZIONE SULLA GESTIONE

2019

MODELLO LA		RILEVAZIONE DEI COSTI DEI LIVELLI DI ASSISTENZA DELLE AZIENDE UNITA' SANITARIE LOCALI E DELLE AZIENDE OSPEDALIERE - anno 2018							
ASL Lanciano Vasto Chieti		Personale del ruolo sanitario	Personale del ruolo professionale	Personale del ruolo tecnico	Personale del ruolo Amm.vo	Amm.ti	Sopravvenienze insussistenze	Altri costi	Totale
Macrovoce economiche									
	Assistenza sanitaria collettiva in ambiente di vita e di lavoro								
10100	Igiene e sanità pubblica	4.393	-	134	243	254	205	466	10.618
10200	Igiene degli alimenti e della nutrizione	1.986	-	101	298	135	108	248	3.799
10300	Prevenzione e sicurezza degli ambienti di lavoro	920	-	4	215	84	67	153	2.015
10400	Sanità pubblica veterinaria	4.985	-	146	279	312	251	573	8.744
10500	Attività di prevenzione rivolte alle persone	753	-	4	-	44	36	81	1.238
10600	Servizio medico legale	2.187	-	212	321	143	115	262	4.224
19999	<b>Totale</b>	<b>15.224</b>	<b>-</b>	<b>601</b>	<b>1.356</b>	<b>972</b>	<b>782</b>	<b>1.783</b>	<b>30.638</b>
	Assistenza distrettuale								-
20100	Guardia medica	-	-	-	-	-	-	-	5.308
20200	Medicina generale	-	-	-	-	-	-	-	40.475
20201	--Medicina generica	-	-	-	-	-	-	-	29.897
20202	--Pediatria di libera scelta	-	-	-	-	-	-	-	7.509
20300	Emergenza sanitaria territoriale	-	-	-	-	-	-	-	3.069
20400	Assistenza farmaceutica	-	-	-	-	4	4	9	111.804
20401	--Ass. farmaceutica erogata tramite farmacie convenzionate	-	-	-	-	-	-	-	71.654
20402	--Altre forme di erogazione assistenza farmaceutica	-	-	-	-	4	4	9	40.150
20500	Assistenza Integrativa	-	-	-	-	-	-	-	-
20600	Assistenza specialistica	28.890	-	3.346	4.588	1.789	1.442	3.288	119.920
20601	--Attività clinica	18.066	-	2.724	3.889	411	331	756	55.190
20602	--Attività di laboratorio	10.200	-	622	640	1.180	951	2.168	53.267
20603	--Attività di diagnostica strumentale e per immagini	624	-	-	59	198	160	364	11.463
20700	Assistenza Protetica	-	-	-	-	28	22	51	11.160
20800	Assistenza territoriale ambulatoriale e domiciliare	7.802	-	1.443	212	2.377	1.913	4.365	51.704
20801	--Assistenza programmata a domicilio (ADI)	101	-	-	-	104	83	191	11.393
20802	--Assistenza alle donne, famiglia, coppie (consulenti)	1.587	-	459	-	600	483	1.103	8.336
20803	--Assistenza psichiatrica	2.961	-	406	154	861	693	1.581	12.552
20804	--Assistenza riabilitativa ai disabili	-	-	-	-	-	-	-	6.647
20805	--Assistenza ai tossicodipendenti	1.983	-	382	58	628	506	1.153	9.382
20806	--Assistenza agli anziani	1.170	-	196	-	184	148	337	3.394
20807	--Assistenza ai malati terminali	-	-	-	-	-	-	-	-
20808	--Assistenza a persone affette da HIV	-	-	-	-	-	-	-	-

(segue sotto)

RELAZIONE SULLA GESTIONE

2019

MODELLO LA		RILEVAZIONE DEI COSTI DEI LIVELLI DI ASSISTENZA DELLE AZIENDE UNITA' SANITARIE LOCALI E DELLE AZIENDE OSPEDALIERE - anno 2018							
ASL Lanciano Vasto Chieti		Personale del ruolo sanitario	Personale del ruolo professionale	Personale del ruolo tecnico	Personale del ruolo Amm.vo	Amm.ti	Soppravvenienze insussistenze	Altri costi	Totale
Macro voci economiche									
	Assistenza sanitaria collettiva in ambiente di vita e di lavoro								
20900	Assistenza territoriale semiresidenziale	-	-	-	-	-	-	-	4.753
20901	--Assistenza psichiatrica	-	-	-	-	-	-	-	-
20902	--Assistenza riabilitativa ai disabili	-	-	-	-	-	-	-	4.753
20903	--Assistenza ai tossicodipendenti	-	-	-	-	-	-	-	-
20904	--Assistenza agli anziani	-	-	-	-	-	-	-	-
20905	--Assistenza a persone affette da HIV	-	-	-	-	-	-	-	-
20906	--Assistenza ai malati terminali	-	-	-	-	-	-	-	-
21000	Assistenza territoriale residenziale	3.822	-	375	-	529	427	972	38.829
21001	--Assistenza psichiatrica	2.291	-	133	-	529	427	972	19.357
21002	--Assistenza riabilitativa ai disabili	-	-	-	-	-	-	-	15.247
21003	--Assistenza ai tossicodipendenti	-	-	-	-	-	-	-	2.186
21004	--Assistenza agli anziani	-	-	-	-	-	-	-	-
21005	--Assistenza a persone affette da HIV	-	-	-	-	-	-	-	-
21006	--Assistenza ai malati terminali	1.531	-	242	-	-	-	-	2.039
21100	Assistenza Idrotermale	-	-	-	-	-	-	-	822
29999	<b>Totale</b>	<b>40.514</b>	<b>-</b>	<b>5.164</b>	<b>4.800</b>	<b>4.727</b>	<b>3.808</b>	<b>8.685</b>	<b>384.775</b>
	Assistenza ospedaliera								-
30100	Attività di pronto soccorso	13.680	-	1.135	71	719	578	1.321	23.389
30200	Ass. ospedaliera per acuti	143.652	327	14.238	8.418	8.213	3.114	8.306	410.550
30201	--in Day Hospital e Day Surgery	-	-	-	-	489	394	898	15.303
30202	--in degenza ordinaria	143.652	327	14.238	8.418	7.724	2.720	7.408	395.247
30300	Interventi ospedalieri a domicilio	-	-	-	-	-	-	-	-
30400	Ass. ospedaliera per lungodegenti	1.290	-	211	-	40	33	75	2.160
30500	Ass. ospedaliera per riabilitazione	2.193	-	226	-	111	90	204	3.635
30600	Emocomponenti e servizi trasfusionali	3.928	-	119	34	55	44	101	7.371
30700	Trapianto organi e tessuti	-	-	-	-	-	-	-	-
39999	<b>Totale</b>	<b>164.743</b>	<b>327</b>	<b>15.929</b>	<b>8.523</b>	<b>9.138</b>	<b>3.859</b>	<b>10.007</b>	<b>447.105</b>
49999	<b>TOTALE</b>	<b>220.481</b>	<b>327</b>	<b>21.694</b>	<b>14.679</b>	<b>14.837</b>	<b>8.449</b>	<b>20.475</b>	<b>862.518</b>

RELAZIONE SULLA GESTIONE

2019

MINISTERO DELLA SALUTE  
 Direzione Generale della Programmazione Sanitaria  
 Direzione Generale della Digitalizzazione, del Sistema Informativo Sanitario e della Statistica

MODELLO DI RILEVAZIONE DEI COSTI DEI LIVELLI DI ASSISTENZA DELLA ASL LANCIANO-VASTO-CHIETI

STRUTTURA RILEVATA		OGGETTO DELLA RILEVAZIONE													
REGIONE		ABRUZZO, 130		CODICE ENTE		202		CONSUNTIVO ANNO		2019					
Macrovoce economiche	Consumi di esercizio	Costi per acquisti di servizi			Personale			Ammortamenti	Sopravvenienze insistenti	Altri costi	Oneri finanziari, svalutazioni, minusvalenze	Totale			
		Beni sanitari	Beni non sanitari	prestazioni sanitarie	servizi sanitari per erogazione di prestazioni	servizi sanitari	ruolo sanitario professionale						ruolo tecnico amministrativo		
		€ 2.892.431	€ -	€ -	€ 15.070	€ 1.007.000	€ 3.919.183	€ -	€ 71.488	€ 123.016	€ 213.074	€ 227	€ 466.000	€ -	€ 8.707.470
1410	Programmi vaccinali	€ 2.024.702	€ -	€ -	€ -	€ -	€ -	€ -	€ -	€ -	€ -	€ -	€ 64.000	€ -	€ 2.088.702
1412	Altri interventi per la sorveglianza, prevenzione e controllo delle malattie infettive e parassitarie	€ 867.729	€ -	€ -	€ -	€ -	€ -	€ -	€ -	€ -	€ -	€ -	€ 402.000	€ -	€ 1.269.729
1810	Tutela della salute e della sicurezza degli ambienti aperti e confinati	€ 7.714	€ 5.014	€ -	€ -	€ 136	€ 664.631	€ -	€ -	€ -	€ 101.299	€ -	€ -	€ -	€ 778.984
18100	Sorveglianza, prevenzione e tutela della salute e sicurezza nei luoghi di lavoro	€ -	€ 5.359	€ -	€ 476	€ 2.500	€ 807.264	€ -	€ -	€ 158.110	€ 303.405	€ -	€ 153.000	€ -	€ 1.430.112
18100	Salute animale e igiene urbana veterinaria	€ 35.491	€ 7.986	€ -	€ 14.417	€ 480.000	€ 4.216.975	€ -	€ 162.083	€ 279.709	€ 53.159	€ -	€ 573.000	€ -	€ 5.822.799
1F100	Sicurezza alimentare - Tutela della salute dei consumatori	€ 1.121	€ 2.157	€ -	€ 28.877	€ 434.000	€ 1.657.638	€ -	€ 93.687	€ 242.251	€ 211.995	€ -	€ 152.000	€ -	€ 2.824.127
1F100	Sorveglianza e prevenzione delle malattie croniche, inclusi la promozione di stili di vita sani ed i programmi organizzati di screening, sorveglianza e prevenzione nutrizionale	€ 366.385	€ 3.649	€ -	€ -	€ 769.000	€ -	€ -	€ -	€ -	€ 114.000	€ -	€ -	€ -	€ 1.253.014
1F110	Screening oncologici	€ 366.385	€ 3.649	€ -	€ -	€ 168.000	€ -	€ -	€ -	€ -	€ 114.000	€ -	€ -	€ -	€ 652.014
1F111	Programmi organizzati svolti in apposita Unità operativa/Centro di costo	€ 366.385	€ 3.649	€ -	€ -	€ 168.000	€ -	€ -	€ -	€ -	€ -	€ -	€ -	€ -	€ 538.014
1F112	Programmi organizzati svolti in ambito consultoriale/ambulatoriale territoriale	€ -	€ -	€ -	€ -	€ -	€ -	€ -	€ -	€ -	€ -	€ -	€ -	€ -	€ -
1F113	Programmi organizzati svolti in ambito ospedaliero	€ -	€ -	€ -	€ -	€ -	€ -	€ -	€ -	€ -	€ -	€ -	€ -	€ -	€ -
1F120	Altre attività di Sorveglianza e prevenzione delle malattie croniche, inclusa la promozione di stili di vita sani e prevenzione nutrizionale	€ -	€ -	€ -	€ -	€ -	€ -	€ -	€ -	€ -	€ -	€ -	€ -	€ -	€ -
1F121	Altre attività svolte in ambito extra-ospedaliero	€ -	€ -	€ -	€ -	€ -	€ -	€ -	€ -	€ -	€ -	€ -	€ -	€ -	€ -
1F122	Altre attività svolte in ambito ospedaliero	€ -	€ -	€ -	€ -	€ -	€ -	€ -	€ -	€ -	€ -	€ -	€ -	€ -	€ -
18100	Attività medico legali per finalità pubbliche	€ 4.146	€ 5.184	€ -	€ 262.706	€ 606.000	€ 1.731.056	€ -	€ 43.370	€ 287.071	€ 3.584	€ -	€ 262.000	€ -	€ 3.205.117
1H100	Contributo legge 210/92	€ -	€ -	€ -	€ -	€ -	€ -	€ -	€ -	€ -	€ 1.000	€ -	€ -	€ -	€ 1.000
19999	TOTALE PREVENZIONE COLLETTIVA E SANITA' PUBBLICA	€ 3.307.269	€ 20.328	€ -	€ 321.546	€ 3.298.636	€ 12.996.726	€ -	€ 370.628	€ 1.090.158	€ 1.000.905	€ 227	€ 1.607.000	€ -	€ 24.022.424

PREVENZIONE COLLETTIVA E SANITA' PUBBLICA



RELAZIONE SULLA GESTIONE

2019

MINISTERO DELLA SALUTE  
 Direzione Generale della Programmazione Sanitaria  
 Direzione Generale della Digitalizzazione, del Sistema Informativo Sanitario e della Statistica

MODELLO DI RILEVAZIONE DEI COSTI DEI LIVELLI DI ASSISTENZA DELLA ASL LANCIANO-VASTO-CHIETI

		STRUTTURA RILEVATA				OGGETTO DELLA RILEVAZIONE				2019		
		REGIONE		CODICE ENTE		CONSUNTIVO ANNO						
		Abruzzo, 130		202								
Macroaree economiche		Consumi di esercizio		Costi per acquisti di servizi		Personale		Ammortamenti	Sopraelevazioni	Altri costi	Oneri finanziari, svalutazioni, minusvalenze	Totale
		Beni sanitari	Beni non sanitari	prestazioni sanitarie	servizi sanitari per erogazione di prestazioni	Ruolo sanitario	Ruolo professionale					
<b>ASSISTENZA DISTRETTUALE</b>												
2110	Assistenza farmaceutica - erogazione diretta a livello ospedaliero	€ 42.992.782	€ -	€ -	€ -	€ -	€ -	€ -	€ -	€ -	€ -	€ 42.992.782
2120	Assistenza integrativa e protesica	€ 4.502.252	€ -	€ 11.299.586	€ -	€ -	€ -	€ -	€ -	€ -	€ -	€ 15.801.838
2110	Assistenza integrativa - Totale	€ 4.502.252	€ -	€ -	€ -	€ -	€ -	€ -	€ -	€ -	€ -	€ 4.502.252
2111	Assistenza integrativa - Presidi per persone affette da malattia diabetica o da malattie rare	€ 2.855.151	€ -	€ -	€ -	€ -	€ -	€ -	€ -	€ -	€ -	€ 2.855.151
2112	Assistenza integrativa - Prodotti destinati a un'alimentazione particolare	€ 1.647.101	€ -	€ -	€ -	€ -	€ -	€ -	€ -	€ -	€ -	€ 1.647.101
2113	Assistenza integrativa - Dispositivi monouso	€ -	€ -	€ -	€ -	€ -	€ -	€ -	€ -	€ -	€ -	€ -
2120	Assistenza protesica	€ -	€ -	€ 11.299.586	€ -	€ -	€ -	€ -	€ -	€ -	€ -	€ 11.299.586
2020	Assistenza specialistica ambulatoriale	€ 31.120.900	€ 35.672	€ 42.644.949	€ 8.926.025	€ 11.107.732	€ -	€ -	€ 4.706.000	€ 2.895.000	€ 1.875.000	€ 105.628.878
2020	Assistenza specialistica ambulatoriale - Attività prodotta in ambito ospedaliero	€ 24.210.816	€ 35.672	€ 38.898.691	€ 8.926.025	€ 10.107.732	€ -	€ -	€ 4.050.000	€ -	€ -	€ 83.553.938
2011	Assistenza specialistica ambulatoriale - Attività prodotta in ambito ospedaliero - Attività di laboratorio	€ 7.228.414	€ 4.635	€ 4.641.366	€ -	€ 601.000	€ -	€ -	€ 1.050.000	€ -	€ 614.000	€ 14.139.415
2012	Assistenza specialistica ambulatoriale - Attività prodotta in ambito ospedaliero - Diagnostica strumentale	€ 746.986	€ 14.583	€ -	€ -	€ 999.000	€ -	€ -	€ 1.026.000	€ -	€ 356.000	€ 2.542.569
2013	Assistenza specialistica ambulatoriale - Attività prodotta in ambito ospedaliero - Attività clinica	€ 16.233.417	€ 16.454	€ 15.677.728	€ -	€ 9.107.732	€ -	€ -	€ 1.980.000	€ -	€ 1.349.000	€ 44.366.311
2014	Assistenza specialistica ambulatoriale - Attività prodotta in ambito ospedaliero - Farmaci ad alto costo rimborsati extra tariffa	€ -	€ -	€ 13.579.597	€ -	€ -	€ -	€ -	€ -	€ -	€ -	€ 13.579.597
2015	Assistenza specialistica ambulatoriale - Attività prodotta in ambito ospedaliero - Dispositivi ad alto costo rimborsati extra tariffa	€ -	€ -	€ -	€ -	€ -	€ -	€ -	€ -	€ -	€ -	€ -
2020	Assistenza specialistica ambulatoriale - Attività prodotta in ambito distrettuale e da terzi	€ 6.910.084	€ -	€ 8.303.658	€ -	€ 1.000.000	€ -	€ -	€ 650.000	€ -	€ 1.875.000	€ 18.818.542
2022	Assistenza specialistica ambulatoriale - Attività prodotta in ambito distrettuale e da terzi - Attività di laboratorio	€ 6.413.231	€ -	€ -	€ -	€ 302.000	€ -	€ -	€ -	€ -	€ -	€ 6.715.231
2022	Assistenza specialistica ambulatoriale Attività prodotta in ambito distrettuale e da terzi - Diagnostica strumentale	€ 496.853	€ -	€ -	€ -	€ 298.000	€ -	€ -	€ 369.000	€ -	€ -	€ 1.163.853
2023	Assistenza specialistica ambulatoriale - Attività prodotta in ambito distrettuale e da terzi - Attività clinica	€ -	€ -	€ 8.303.658	€ -	€ 400.000	€ -	€ -	€ 285.000	€ -	€ 1.875.000	€ 10.939.658
2024	Assistenza specialistica ambulatoriale - Attività prodotta in ambito distrettuale e da terzi - Farmaci ad alto costo rimborsati extra - tariffa	€ -	€ -	€ -	€ -	€ -	€ -	€ -	€ -	€ -	€ -	€ -
2025	Assistenza specialistica ambulatoriale - Attività prodotta in ambito distrettuale e da terzi - Dispositivi ad alto costo rimborsati extra - tariffa	€ -	€ -	€ -	€ -	€ -	€ -	€ -	€ -	€ -	€ -	€ -
2020	Assistenza specialistica ambulatoriale - Trasporto utenti	€ -	€ -	€ 362.000	€ -	€ -	€ -	€ -	€ -	€ -	€ -	€ 362.000
2020	Assistenza socio sanitaria distrettuale, domiciliare e territoriale	€ 2.363.297	€ 11.052	€ 8.876.000	€ -	€ 1.100.000	€ 29.109.621	€ -	€ 3.227.222	€ 2.730.000	€ 279.000	€ 47.696.152
2020	Assistenza socio sanitaria distrettuale, domiciliare e territoriale - Cure domiciliari	€ 1.950.109	€ 4.426	€ 8.876.000	€ -	€ 400.000	€ 1.765.000	€ -	€ 276.000	€ -	€ 279.000	€ 13.500.535
2021	Cure domiciliari	€ 1.937.752	€ 3.025	€ 8.876.000	€ -	€ 297.000	€ 1.009.000	€ -	€ -	€ -	€ 127.000	€ 10.949.777
2022	Cure palliative domiciliari	€ 412.336	€ 1.401	€ -	€ -	€ 103.000	€ 1.956.000	€ -	€ 276.000	€ -	€ 152.000	€ 2.600.737





# RELAZIONE SULLA GESTIONE

2019

MINISTERO DELLA SALUTE  
 Direzione Generale della Programmazione Sanitaria  
 Direzione Generale della Digitalizzazione, del Sistema Informativo Sanitario e della Statistica

## MODELLO DI RILEVAZIONE DEI COSTI DEI LIVELLI DI ASSISTENZA DELLA ASL LANCIANO-VASTO-CHIETI

STRUTTURA RILEVATA		REGIONE		CODICE ENITL		CONSUNTIVO ANNO		OGGETTO DELLA RILEVAZIONE		2019					
		Abruzzo, 130		202											
Mazrocchi economica		Consumi di esercizio		Costi per acquisti di servizi		Personale		Ammortamenti	Sopravalenze inesistenti	Altri costi	Utenti finanziari, svalutazioni, minusvalenze	Totale			
		Beni sanitari	Beni non sanitari	prestazioni sanitarie	servizi sanitari per erogazione di prestazioni	Ruolo sanitario	Ruolo professionale						Ruolo tecnico amministrativo		
<b>ASSISTENZA OSPEDALIERA</b>															
3010	Attività di Pronto soccorso	€ 909.110	€ 36.230	€ -	€ 37.615	€ 3.789.000	€ 12.634.419	€ -	€ 951.535	€ 63.205	€ 45.145	€ -	€ 1.511.000	€ -	€ 19.987.259
3011	Attività diretta di Pronto soccorso e OBI	€ 909.110	€ 36.230	€ -	€ -	€ -	€ -	€ -	€ -	€ -	€ -	€ -	€ -	€ -	€ 943.340
3012	Attività diretta di PS e OBI per accessi non seguiti da ricovero	€ 809.108	€ 32.445	€ -	€ -	€ -	€ -	€ -	€ -	€ -	€ -	€ -	€ -	€ -	€ 841.353
3013	Attività diretta di PS e OBI per accessi seguiti da ricovero	€ 100.002	€ 3.885	€ -	€ -	€ -	€ -	€ -	€ -	€ -	€ -	€ -	€ -	€ -	€ 101.987
3014	Accertamenti diagnostici strumentali e consulenze in Pronto Soccorso per accessi non seguiti da ricovero	€ -	€ -	€ -	€ -	€ -	€ -	€ -	€ -	€ -	€ -	€ -	€ -	€ -	€ -
3015	Assistenza ospedaliera per acuti	€ 44.917.851	€ 977.556	€ 98.783.847	€ 14.500.469	€ 55.211.007	€ 156.307.476	€ 368.000	€ 14.118.191	€ 8.093.616	€ 8.686.721	€ 2.897.162	€ 6.004.100	€ 2.939.442	€ 413.804.439
3016	Assistenza ospedaliera per acuti - in Day Hospital	€ 3.355.327	€ -	€ -	€ 443.768	€ 1.489.020	€ 14.515.697	€ -	€ 775.636	€ 240.236	€ 371.193	€ 10.125	€ 235.000	€ -	€ 31.415.003
3017	Assistenza ospedaliera per acuti - in Day Surgery	€ 3.258.628	€ -	€ -	€ 431.102	€ 1.446.522	€ 14.101.411	€ -	€ 751.556	€ 233.380	€ 360.589	€ 9.836	€ 148.000	€ -	€ 30.741.034
3018	Assistenza ospedaliera per acuti - in degenza ordinaria	€ 38.303.897	€ 977.556	€ 98.783.847	€ 13.625.599	€ 52.275.465	€ 127.690.368	€ 368.000	€ 12.593.000	€ 7.615.000	€ 7.954.929	€ 2.877.200	€ 5.641.100	€ 2.939.442	€ 371.649.402
3019	Assistenza ospedaliera per acuti - Farmaci ad alto costo rimborsati extra tariffa	€ -	€ -	€ -	€ -	€ -	€ -	€ -	€ -	€ -	€ -	€ -	€ -	€ -	€ -
3020	Assistenza ospedaliera per acuti - Dispositivi ad alto costo rimborsati extra tariffa	€ -	€ -	€ -	€ -	€ -	€ -	€ -	€ -	€ -	€ -	€ -	€ -	€ -	€ -
3021	Assistenza ospedaliera per lungodegenti	€ 290.497	€ 2.765	€ -	€ -	€ -	€ 1.496.672	€ -	€ 181.078	€ -	€ 1.573	€ -	€ 301.000	€ -	€ 2.273.585
3022	Assistenza ospedaliera per riabilitazione	€ 46.945	€ 2.846	€ 27.507.000	€ 1.659	€ -	€ 2.152.709	€ -	€ 206.050	€ -	€ 19.249	€ -	€ 211.000	€ -	€ 30.147.457
3023	Trapianto sanitario assistito	€ -	€ -	€ -	€ -	€ -	€ -	€ -	€ -	€ -	€ -	€ -	€ -	€ -	€ 4.819.893
3024	Attività trasfusionale	€ -	€ -	€ -	€ 18.376	€ 5.685	€ 2.282.161	€ -	€ 31.935	€ 30.029	€ 2.118	€ -	€ 29.916	€ -	€ 2.400.210
3025	Attività a supporto dei trapianti di cellule, organi e tessuti	€ -	€ -	€ -	€ -	€ -	€ -	€ -	€ -	€ -	€ -	€ -	€ -	€ -	€ -
3026	Attività a supporto della donazione di cellule riproduttive	€ -	€ -	€ -	€ -	€ -	€ -	€ -	€ -	€ -	€ -	€ -	€ -	€ -	€ -
3027	TOTALE ASSISTENZA OSPEDALIERA	€ 46.164.403	€ 1.019.998	€ 131.110.740	€ 14.558.118	€ 59.005.692	€ 174.873.437	€ 368.000	€ 15.468.790	€ 8.185.600	€ 8.744.907	€ 2.897.162	€ 8.007.016	€ 2.939.442	€ 473.432.893
4000	TOTALE COSTI PER ATTIVITÀ DI RICERCA	€ -	€ -	€ -	€ -	€ -	€ -	€ -	€ -	€ -	€ -	€ -	€ -	€ -	€ -
4999	TOTALE GENERALE	€ 144.857.497	€ 1.131.673	€ 337.534.817	€ 24.189.808	€ 74.658.065	€ 224.774.168	€ 368.000	€ 20.411.418	€ 14.936.007	€ 14.740.712	€ 4.779.190	€ 11.993.016	€ 2.939.442	€ 877.314.003

# RELAZIONE SULLA GESTIONE

2019

MINISTERO DELLA SALUTE

Direzione Generale della Programmazione Sanitaria

Direzione Generale e della Digitalizzazione, del Sistema Informativo Sanitario e della Statistica

MODELLO DI RILEVAZIONE DEI COSTI DEI LIVELLI DI ASSISTENZA DEGLI ENTI DEL SERVIZIO SANITARIO NAZIONALE											
STRUTTURA RILEVATA							OGGETTO DELLA RILEVAZIONE				
REGIONE	Abruzzo, 130	CODICE ENTE	202				CONSUMITIVO ANNO		2019		
				Mobilità attiva extraregionale (A4080+A4070+AA0490+AA0500+AA0510+AA0520+AA0530+AA0550+AA0560+AA0561+AA0570+AA0580+AA0581+AA0582+AA0583+AA0584+AA0585+AA0586+AA0587+AA0588+AA0589+AA0590+AA0591+AA0592+AA0593+AA0594+AA0595+AA0596+AA0597+AA0598+AA0599)	Mobilità passiva extraregionale (BA0090, BA0180+BA0520+BA0560+BA0730+BA0770+BA0830+BA0890+BA0910+BA0920+BA0930+BA0940+BA0950+BA0960+BA0970+BA0980+BA0990)	Mobilità attiva internazionale (AA0600)	Mobilità passiva internazionale (BA1540)	Costi per prestazioni extra Lea	Assistenza stranieri irregolari	Ricavi per attività di ricerca (AA0190+AA0200+AA0210+AA0220+AA0300+AA0310)	
				totale costi modello LA							
<b>PREVENZIONE COLLETTIVA E SANITA' PUBBLICA</b>											
1A100				Sorveglianza, prevenzione e controllo delle malattie infettive e parassitarie, inclusi i programmi vaccinali		€ 8.707.459,67	€ -	€ -	€ -	€ -	€ -
1A110				Vaccinazioni		€ 2.088.701,97	€ -	€ -	€ -	€ -	€ -
1A120				Altri interventi per la sorveglianza, prevenzione e controllo delle malattie infettive e parassitarie		€ 1.269.729,42	€ -	€ -	€ -	€ -	€ -
1B100				Tutela della salute e della sicurezza degli ambienti aperti e confinati		€ 778.784,19	€ -	€ -	€ -	€ -	€ -
1C100				Sorveglianza, prevenzione e tutela della salute e sicurezza nei luoghi di lavoro		€ 1.430.117,49	€ -	€ -	€ -	€ -	€ -
1D100				Sicurezza animale e igiene urbana veterinaria		€ 5.822.799,22	€ -	€ -	€ -	€ -	€ -
1E100				Sicurezza alimentare - Tutela della salute dei consumatori		€ 2.824.127,33	€ -	€ -	€ -	€ -	€ -
1F100				Sorveglianza e prevenzione delle malattie croniche, inclusi la promozione di stili di vita sani ed i programmi organizzati di screening, sorveglianza e prevenzione nutrizionale		€ 1.293.013,69	€ -	€ -	€ -	€ -	€ -
1F110				Screening oncologici		€ 652.013,69	€ -	€ -	€ -	€ -	€ -
				Programmi organizzati svolti in apposita Unità operativa/Centro di costo		€ 538.013,69	€ -	€ -	€ -	€ -	€ -
1F111				Programmi organizzati svolti in ambito consultoriale/ambulatoriale territoriale		€ -	€ -	€ -	€ -	€ -	€ -
1F112				Programmi organizzati svolti in ambito ospedaliero		€ -	€ -	€ -	€ -	€ -	€ -
1F113				Altre attività di Sorveglianza e prevenzione delle malattie croniche, inclusi la promozione di stili di vita sani e prevenzione nutrizionale		€ -	€ -	€ -	€ -	€ -	€ -
1F120				Altre attività svolte in ambito extra-ospedaliero		€ -	€ -	€ -	€ -	€ -	€ -
				Altre attività svolte in ambito ospedaliero		€ -	€ -	€ -	€ -	€ -	€ -
1G100				Attività medico legali per finalità pubbliche		€ 3.205.117,34	€ -	€ -	€ -	€ -	€ -
1H100				Contributo Legge 210/92		€ 1.000,00	€ -	€ -	€ -	€ -	€ -
19999				TOTALE PREVENZIONE COLLETTIVA E SANITA' PUBBLICA		€ 24.022.423,93	€ -	€ -	€ -	€ -	€ -

# RELAZIONE SULLA GESTIONE

2019

MINISTERO DELLA SALUTE

Direzione Generale della Programmazione Sanitaria

Direzione Generale della Digitalizzazione, del Sistema Informativo Sanitario e della Statistica

## MODELLO DI RILEVAZIONE DEI COSTI DEI LIVELLI DI ASSISTENZA DEGLI ENTI DEL SERVIZIO SANITARIO NAZIONALE

		STRUTTURA RILEVATA					OGGETTO DELLA RILEVAZIONE							
		REGIONE	Abruzzo, 130	CODICE ENTE	Z03	CONSUNTIVO ANNO	CONSUNTIVO ANNO	2019						
<b>ASSISTENZA DISTRETUALE</b>														
2A100	Assistenza sanitaria di base		€ 37.227.373,12	€ 69.110,20	€ 297.994,24	€ -	€ -	€ -	€ -	€ -	€ -	€ -	€ -	€ -
2A110	Medicina generale		€ 29.853.022,98	€ 69.110,20	€ 297.994,24	€ -	€ -	€ -	€ -	€ -	€ -	€ -	€ -	€ -
2A111	Medicina generale - Attività in convenzione		€ 28.878.283,00	€ -	€ -	€ -	€ -	€ -	€ -	€ -	€ -	€ -	€ -	€ -
2A112	Medicina generale - Prestazioni erogate nelle cure domiciliari		€ 387.882,18	€ -	€ -	€ -	€ -	€ -	€ -	€ -	€ -	€ -	€ -	€ -
2A113	Medicina generale - Prestazioni erogate presso strutture residenziali e amministrative		€ -	€ -	€ -	€ -	€ -	€ -	€ -	€ -	€ -	€ -	€ -	€ -
2A114	Medicina generale - Programmi vaccinali		€ 292.412,38	€ -	€ -	€ -	€ -	€ -	€ -	€ -	€ -	€ -	€ -	€ -
2A115	Medicina generale - Attività presso UCCP		€ 244.125,94	€ -	€ -	€ -	€ -	€ -	€ -	€ -	€ -	€ -	€ -	€ -
2A116	Medicina generale - Attività presso - Ospedali di Comunità		€ 50.519,43	€ -	€ -	€ -	€ -	€ -	€ -	€ -	€ -	€ -	€ -	€ -
2A120	Pediatria di libera scelta		€ 7.374.350,19	€ -	€ -	€ -	€ -	€ -	€ -	€ -	€ -	€ -	€ -	€ -
2A121	Pediatria di libera scelta - Attività in convenzione		€ 7.365.261,15	€ -	€ -	€ -	€ -	€ -	€ -	€ -	€ -	€ -	€ -	€ -
2A122	Pediatria di libera scelta - Prestazioni erogate nelle cure domiciliari		€ 6.375,50	€ -	€ -	€ -	€ -	€ -	€ -	€ -	€ -	€ -	€ -	€ -
2A123	Pediatria di libera scelta - Programmi vaccinali		€ 2.713,54	€ -	€ -	€ -	€ -	€ -	€ -	€ -	€ -	€ -	€ -	€ -
2A124	Pediatria di libera scelta - Attività presso UCCP		€ -	€ -	€ -	€ -	€ -	€ -	€ -	€ -	€ -	€ -	€ -	€ -
2A125	Pediatria di libera scelta - Attività presso Ospedali di Comunità		€ -	€ -	€ -	€ -	€ -	€ -	€ -	€ -	€ -	€ -	€ -	€ -
2A130	Altra assistenza sanitaria di base		€ -	€ -	€ -	€ -	€ -	€ -	€ -	€ -	€ -	€ -	€ -	€ -
2A131	Altra assistenza sanitaria di base - Assistenza distrettuale e UCCP		€ -	€ -	€ -	€ -	€ -	€ -	€ -	€ -	€ -	€ -	€ -	€ -
2A132	Altra assistenza sanitaria di base - Ospedali di Comunità		€ -	€ -	€ -	€ -	€ -	€ -	€ -	€ -	€ -	€ -	€ -	€ -
2B100	Continuità assistenziale		€ 5.459.469,76	€ -	€ -	€ -	€ -	€ -	€ -	€ -	€ -	€ -	€ -	€ -
2C100	Assistenza ai turisti		€ 71.456,12	€ -	€ -	€ -	€ -	€ -	€ -	€ -	€ -	€ -	€ -	€ -



RELAZIONE SULLA GESTIONE

2019

MINISTERO DELLA SALUTE

Direzione Generale della Programmazione Sanitaria

Direzione Generale della Digitalizzazione, del Sistema Informativo Sanitario e della Statistica

MODELLO DI RILEVAZIONE DEI COSTI DEI LIVELLI DI ASSISTENZA DEGLI ENTI DEL SERVIZIO SANITARIO NAZIONALE

		STRUTTURA RILEVATA					OGGETTO DELLA RILEVAZIONE			
REGIONE		Abruzzo, 130	CODICE ENTE			202	CONSUNTIVO ANNO			2019
			Mobilità attiva extraregionale AA0400+AA0470+AA 0400+AA0500+AA05 10+AA0520+AA0530 +AA0550+AA0560+AA A0561+AA0620+AA0 600+AA0640+AA065 0+FA0000+FA0180	Mobilità passiva extraregionale BA0050, BA0480+BA0520+BA 0350+BA0730+BA07 80+BA0830+BA0990 +BA1080+BA1120+BA 1150+BA0960+BA095 50	Mobilità attiva internazionale AA0600	Mobilità passiva internazionale BA1540	ricavi per prestazioni erogate in regime di intramoenia AA0570	Costi per prestazioni extra Lea	Assistenza stranieri irregolari	Ricavi per attività di ricerca AA0190+AA0200+AA 0210+AA2230+AA300 +AA330
<b>ASSISTENZA DISTRETTUALE</b>										
	2G115	Assistenza specialistica ambulatoriale - Attività prodotta in ambito ospedaliero - Dispositivi ad alto costo rimborsati extra tariffa	€	€	€	€	€	€	€	€
	2G120	Assistenza specialistica ambulatoriale - Attività prodotta in ambito distrettuale e da terzi	€	18.834,72	€	€	€	€	€	€
	2G121	Assistenza specialistica ambulatoriale - Attività prodotta in ambito distrettuale e da terzi - Attività di laboratorio	€	6.715.231,32	€	€	€	€	€	€
	2G122	Assistenza specialistica ambulatoriale Attività prodotta in ambito distrettuale e da terzi - Diagnostica strumentale	€	1.163.852,65	€	€	€	€	€	€
	2G123	Assistenza specialistica ambulatoriale - Attività prodotta in ambito distrettuale e da terzi - Attività clinica	€	10.939.857,75	€	€	€	€	€	€
	2G124	Assistenza specialistica ambulatoriale - Attività prodotta in ambito distrettuale e da terzi - Farmaci ad alto costo rimborsati extra - tariffa	€	€	€	€	€	€	€	€
	2G125	Assistenza specialistica ambulatoriale - Attività prodotta in ambito distrettuale e da terzi - Dispositivi ad alto costo rimborsati extra - tariffa	€	€	€	€	€	€	€	€
	2G130	Assistenza specialistica ambulatoriale - Trasporto utenti	€	362.000,00	€	€	€	€	€	€
	2H100	Assistenza socio-sanitaria distrettuale, domiciliare e territoriale	€	47.656.152,15	€	€	€	€	€	€
	2H110	Assistenza socio-sanitaria distrettuale, domiciliare e territoriale - Cure domiciliari	€	13.550.534,77	€	€	€	€	€	€
	2H111	Cure domiciliari	€	10.949.777,29	€	€	€	€	€	€
	2H112	Cure palliative domiciliari	€	2.600.757,48	€	€	€	€	€	€
	2H120	Assistenza socio-sanitaria distrettuale, domiciliare e territoriale - Assistenza a minori, donne, coppie, famiglia (consulenti)	€	654,98	€	€	€	€	€	€
	2H130	Assistenza socio-sanitaria distrettuale, domiciliare e territoriale - Assistenza ai minori con disturbi in ambito neuropsichiatrico e del neurosviluppo	€	166.000,00	€	€	€	€	€	€
	2H140	Assistenza socio-sanitaria distrettuale, domiciliare e territoriale - Assistenza alle persone con disturbi mentali	€	3.074.000,00	€	€	€	€	€	€
	2H150	Assistenza socio-sanitaria distrettuale, domiciliare e territoriale - Assistenza alle persone con disabilità	€	149.000,00	€	€	€	€	€	€
	2H160	Assistenza socio-sanitaria distrettuale, domiciliare e territoriale - Assistenza alle persone con dipendenze patologiche	€	3.009.119,07	€	€	€	€	€	€
	2I100	Assistenza socio-sanitaria semi-residenziale	€	813.642,68	€	€	€	€	€	€
	2I110	Assistenza socio-sanitaria semi-residenziale - Assistenza alle persone con disturbi mentali	€	813.642,68	€	€	€	€	€	€



# RELAZIONE SULLA GESTIONE

2019

MINISTERO DELLA SALUTE

Direzione Generale della Programmazione Sanitaria

Direzione Generale della Digitalizzazione, del Sistema Informativo Sanitario e della Statistica

REGIONE		STRUTTURA RILEVATA						OGGETTO DELLA RILEVAZIONE					
		Abbuze, 130	COODICE ENTE	202	CONSUNTIVO ANNO	2019							
MODELLO DI RILEVAZIONE DEI COSTI DEI LIVELLI DI ASSISTENZA DEGLI ENTI DEL SERVIZIO SANITARIO NAZIONALE													
ASSISTENZA OSPEDALIERA													
3A100		Attività di Pronto soccorso	€ 19.987.258,74	€	€	€	€	€	€	€	€	€	€
3A110		Attività diretta di Pronto soccorso e OBI	€ 945.340,05	€	€	€	€	€	€	€	€	€	€
	3A111	Attività diretta di PS e OBI per accessi non seguiti da ricovero	€ 841.352,64	€	€	€	€	€	€	€	€	€	€
	3A112	Attività diretta di PS e OBI per accessi seguiti da ricovero	€ 103.987,41	€	€	€	€	€	€	€	€	€	€
3A120		Accertamenti diagnostici strumentali e consulenze in Pronto Soccorso per accessi non seguiti da ricovero	€	€	€	€	€	€	€	€	€	€	€
3B100		Assistenza ospedaliera per acuti	€ 413.904.438,65	€	€ 12.079.723,47	€ 42.334.945,90	€ 3.326.165,76	€ 2.116.358,95	€	€	€	€	€
3B110		Assistenza ospedaliera per acuti - In Day Hospital	€ 21.415.001,87	€	€	€	€	€	€	€	€	€	€
3B120		Assistenza ospedaliera per acuti - In Day Surgery	€ 20.741.034,37	€	€	€	€	€	€	€	€	€	€
3B130		Assistenza ospedaliera per acuti - In digiuna ordinaria	€ 371.649.402,42	€	€	€	€	€	€	€	€	€	€
3B140		Assistenza ospedaliera per acuti - Farmaci ad alto costo rimborsati extra tariffa	€	€	€	€	€	€	€	€	€	€	€
3B150		Assistenza ospedaliera per acuti - Dispositivi ad alto costo rimborsati extra tariffa	€	€	€	€	€	€	€	€	€	€	€
3C100		Assistenza ospedaliera per lungodegenti	€ 2.773.585,27	€	€	€	€	€	€	€	€	€	€
3D100		Assistenza ospedaliera per riabilitazione	€ 30.147.457,17	€	€	€	€	€	€	€	€	€	€
3E100		Trasporto sanitario assistito	€ 4.819.892,99	€	€ 59.112,43	€ 389.186,03	€	€	€	€	€	€	€
3F100		Attività trasfusione	€ 2.400.220,25	€	€	€	€	€	€	€	€	€	€
3G100		Attività a supporto dei trapianti di cellule, organi e tessuti	€	€	€	€	€	€	€	€	€	€	€
3H100		Attività a supporto della donazione di cellule riproduttive	€	€	€	€	€	€	€	€	€	€	€
3P999		TOTALE ASSISTENZA OSPEDALIERA	€ 473.432.853,07	€	€ 12.138.835,90	€ 47.724.129,93	€ 3.326.165,76	€ 2.116.358,95	€	€	€	€	€
4B999		TOTALE COSTI PER ATTIVITA' DI RICERCA	€	€	€	€	€	€	€	€	€	€	€ 10.000,00
99999		TOTALE GENERALE	€ 877.314.002,51	€	€ 21.158.391,66	€ 55.970.296,77	€ 3.326.165,76	€ 2.116.358,95	€ 3.663.638,94	€	€	€	€ 10.000,00



RELAZIONE SULLA GESTIONE

2019

Prestazioni eventualmente erogate non riconducibili ai livelli essenziali di assistenza (non incluse del DPCM 12 gennaio 2017)

19999	Totale prevenzione collettiva e sanità	Costi totali	29999	Totale assistenza distrettuale	Costi totali	39999	Totale assistenza ospedaliera	Costi totali
	€	-						

5.4. | **Fatti di rilievo avvenuti dopo la chiusura dell'esercizio**

Non emergono fatti degni di nota.

5.5. | **Modalità di copertura della perdita**

Anche nell'anno 2019 si conferma la continuazione del percorso riguardante la riduzione della perdita. Occorre rilevare, infatti, che il patrimonio della ASL Lanciano-Vasto-Chieti non dispone di risorse all'interno del proprio patrimonio netto in grado di assicurare la copertura del disavanzo.

Sarà quindi richiesto all'autorità regionale il finanziamento necessario per il ripianamento della perdita rilevata con la chiusura del bilancio 2019. Va segnalata, comunque, come evidenza il grafico che segue, la **riduzione progressiva della perdita** aziendale, che nel triennio 2017-2019 è passata da 28.845.000 euro a 14.870.000 euro.

Le progressive riduzioni sono, di fatto, il risultato delle diverse azioni poste in essere dall'azienda nel corso del triennio.

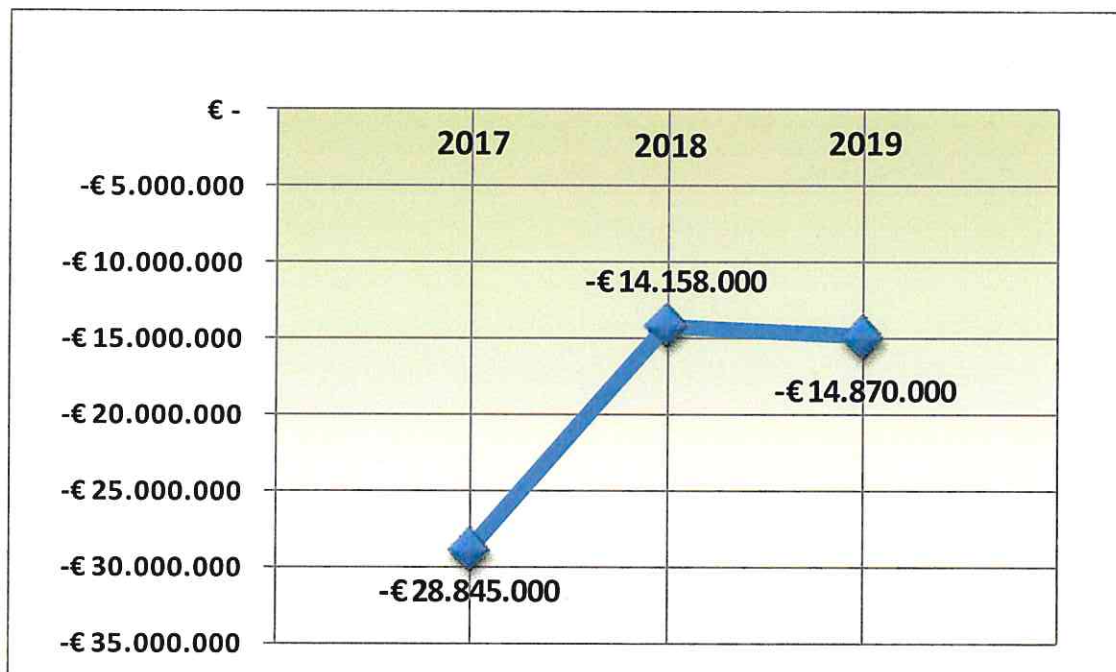

*Il Direttore Generale:*

*Thomas Schael*